本報開設北京宣武門外丞相胡同中間路西門牌四號

晨報

THE MORNING POST

中華民國郵務管理局特准立券掛號認為新聞紙類

第五百四十六號

電話南局一千八百八十六號

本報今日出兩大張

◀本報價目▶

〇本京每月派送大洋七角自取六角零售每份銅元四枚
〇本國內地每月大洋八角五分郵費在內日本同價
〇外洋每月大洋一元三角郵費在內
〇以上均送日遞寄半年全年照算空函訂報概不作數不收郵票

◀廣告刊費價目▶

第一日至三日每月大洋一分第四日至七日每字大洋八厘第八日至半月每字大洋五厘半月至一月每字大洋三厘三個月九五折半年九折全年八折均以一百字起碼封面論前價目另議圖表木戳概按地位計算刊資先付後登以上均係五號字其四三二等號字另議

明明印刷局廣告

本局設在騾馬市大街丞相胡同曾經警察廳立案領有營業執照所有印機鉛字花邊材料等項俱新由外洋購來字畫端正印刷鮮明如蒙政學工商各界委印一切公私文件日報雜誌講義以及整部著述零星雜項無不定價公道交貨迅速以副雅意惠顧諸君向本局接洽可也電話南局三二六六號

律師劉崇佑啟事

鄙人現仍專任律師設事務所於北京丞相胡同中間路西電話南局一千六百二十二號凡以訟事及其他法律事件相托者請惠臨面談為幸

晨報社叢書第三種

杜威五大講演

美國杜威博士、是現世有名的大學者、人人都知道的。他來北京講演了一年。所有講演記錄、散見京外各報。長篇短幅、有不勝收。其中最重要的要算左列五種：

一、社會哲學及政治哲學
二、教育哲學
三、思想之派別
四、現代的三大哲學家
五、倫理學講演紀略

這五種講演、本報連續登載、早為讀者所歡迎。但前此因為時間匆促、或不免有訛漏的地方。現由原記錄人、重行審理校勘一遍、詞意更加嚴密、並附有杜威夫人講演一篇、題目是初等教育、研究教育的人不可不讀。全書二十餘萬字、四百餘頁。書印無多、要買的趕快：

▲出版日期在八月一日
▲購豫約券日期截至七月三十一日止
▲定價每部大洋七角（郵費加一）
▲豫約減收大洋四角（郵費加一）　郵票代用加一

江都杜述盦先生為前淮安關監督杜子良君哲嗣幼承庭訓家學淵源向嘗宦游杭滬間求其診者踵門接踵手成春經驗宏富刻因省親入都同人等懇其留京應診先生亦以濟世為懷慨然允諾爰書數言以告世之有疾者

▲寓西城機織衛東口四十二號電話西局二千〇四十九號
▲門診一元　出診二元二角

白承頤　楊士驄　卓孝復　卓定謀　蘇世樟　郭鳳鳴　卓宏謀　朱延昱　馬文蔚　卓宣謀　鄭寶賢　全啟

中法協進會啟事

本會自六月二十日開第二次公會討論各項問題大概已有結束茲定於本月四日下午二時在東珠市口三里河織雲公所行閉會式報告本屆討論各項問題結果並特請法前總理大博士院會員班樂衛先生暨前教育總長范靜生先生蒞會講演茲將班范兩先生講演題目列後屆時務請各界人士蒞臨為盼

班樂衛　中法思想之協進為世界文化之先導

范靜生　我們應該學法國人底本領

外交部俄文專修館招生廣告

（報考資格）年在二十二歲以下十七歲以上曾在中學畢業及與中學畢業程度相當者（應試科目）國文歷史地理算學博物理化及音樂（修業期限）本館為高等專校修業期限為五年（待遇）不收學費但膳宿制服及課本等均歸自備畢業後統由本部量請分發邊省及東省鐵路錄用（報名日期及手續）凡欲報考者須於七月一日以前親至崇文門內東總布胡同本館填寫履歷隨繳四寸相片一張背面書明姓名其有畢業證書者亦應一併隨繳考試日期自八月五日起分場考試至七日止（入學之手續）取定新生應於出榜後來館具入學願書（貼印花二角）及保證書如屆期不具願書及保證書者銷除其入學資格

國立北京大學招攷廣告

本校本科英文學法文學德文學俄文學四系（其俄文系本年不招新生）及預科均於暑假內在北京本校及上海（西門外江蘇省教育會）兩處招考一年級新生應考資格本科必須高等或專門學校畢業但其所認考之外國語須德文法文或俄文則有中學畢業同等學力者亦得報考報名自六月十五日起至七月五日止檢查體格及試驗自七月十五日起分場舉行凡有志入學者須攜帶四寸半身相片一張試驗費現洋二元並畢業證書（預科認考德文法文俄文者則無畢業證書亦可報名）

報名簡章可逕向報名處索取並見每星期一北京晨報上海時事新報上海申報後面

國立北京醫學專門學校附設

產婆養成所招考女生廣告

（程度）體格健全有高等小學畢業文理通順者（年齡）二十五歲以下十六歲以上（報名）自七月一日起至八月十五日止每日上午八時至十二時報名（試驗）八月二十日上午七時（試驗科目）國文算術（修業期限）二年（學費）不收學費（膳宿）本所不設宿舍概歸自備

北京美術學校中等預科招生廣告

（資格）年在十四歲以上高小畢業或有同等學力者（報名日期）七月一日起（試驗科目）國文算術圖畫（校址）本京西城前京畿道（納費）第一學期學費京鈔四元（膳宿）另收詳章來校索取

北京高等師範學校附屬中學校招生廣告

一新招一年級新生及第二三四年級插班生各若干名資格一年級須有高等小學校畢業證書及具有同等學力者第二三四年級須有與各該年級程度相當之學力者（未習英文者免考）考試科目國文英文代數幾何歷史地理博物理化圖畫報名自六月二十日起至八月一日止報名時須攜帶四寸半身像片及試驗費現洋一元考試日期八月二日起第一學期學費現洋八元第二學期二十元膳費每月現洋講義及書籍紙筆費另繳

北京高等師範學校附設圖書館講習會廣告

本校鑒於圖書館事業之重要特組織圖書館講習會分類各法用假期講習凡京內外從事圖書館事業或中等以上學校畢業生有志研究圖書館者均可聽講時間自八月二日起至八月二十日止每日上午八時起至十一時止講習費每人五元報名人數以一百名為限報名以七月二十五日截止如超過定額得提前截止

（附錄講演員姓名）

沈祖榮（美國圖書館學校畢業現任武昌文華大學圖書館長）戴超（美國圖書館學校畢業現任清華學校圖書館主任）李大釗（北京大學圖書館主任）程時煃（本校圖書館主任）

中國銀行付息廣告

敬啟者本行民國八年份商股正息紅利業經股東總會議決正息七釐紅利九釐合計一分六釐並經財政總長核准在案茲定於本年七月一日在各地本分支行發給即希股東諸君屆期各持本行股票息摺就近領取是荷　中國銀行啟

學術講演會啟事

本會定於七月四日（星期日）在西城前京畿道美術學校講演茲將題目及時間列左

講演題目	講演者	時間	講演次數
羣衆心理與羣衆道德	李大釗	早九時至十一時	第二次

北京贛學會暑期補習所招生廣告

（一）宗旨　本所為有志升學者起見特設高等預備科及中學預備科（二）資格　高等預備科須中學畢業者中學預備科須高等小學校畢業者（三）補習期間　以兩月為限（四）補習科目　高等預備科英文數學理化生物學中學預備科國文英文算術理科（五）報名期　九年六月五日起七月八日止（六）考試期　七月八日在本所（七）學費　報名時須繳納高等預備科每月銀一元中學預備科每月銀幣一元但籍隸贛省者免納學費（八）報名處　琉璃廠八角琉璃井本所

國立北京醫學專門學校招生廣告

一資格　年在十八歲以上廿五歲以下中學畢業或與中學畢業程度相當者二試驗科目　身體檢查（凡體格不合及屆時未到者不得與下列諸試）國文外國語（英語或德語）數學（代數幾何）物理化學博物三報名日期　自八月五日起□□□□報名須繳四寸半身脫帽照片□□在北京本校填寫履歷繳驗文憑並繳試驗費□□□□章程在報名處領取（上海報名處所及時日見上海申報及時事新報）

科學名詞審查會啟事

本會定於七月五日上午九時在東單牌樓北京協和醫學校開會各地會員代表及公函所請助與事務所之北京醫學專門學校湯爾和恩增博士接洽可也

同濟醫工專門學校招考新生廣告

本校招考新生除在吳淞本校招考外茲復為便利京津一帶學生起見特請京師學務局代行試驗凡志願投考者須注意下開各事項（一）報名及試驗地點　均在京師學務局西城鐵匠胡同（二）報名日期　自七月一日起至二十日止每日上午八時至十二時（三）試驗日期　七月二十一日二十二日（四）投考程度　預備科須在高等小學畢業及有相當之程度者暫定修習德文一年升入專科須在中學畢業及有相當之程度者年齡在十四歲以上者（五）試驗科目　預備科國文數學英文或德文醫科及機師科國文數學物理化學英文或德文（六）繳費　凡報名者須先繳現洋十元不取發還　校長阮尚介啟

花陰畫會夏期講習所招生

本所利用暑假教授中西畫法無論男女均可入學詳細章程來所取閱地點在前京畿道美術學校內

懶佛——八大特色

〔中外科學相法真正與衆不同〕略將

甲知所生時辰之刻度分秒　乙知政軍學商之何界人格　丙知父母生死年來去辛未年　丁知兄弟幾位幾母所生　戊知何年娶妻何年納妾何年生子　己知前心機趣向能道破成取手續　庚知眼前事實之真相起碼五角細談另有詳章　辛知來成敗限終何年月幾子成服（價目）看相時外恕不接待　指寶進退方（時間）早九鐘至一鐘下午四鐘至八鐘每日只看六相

▲寓西河沿中間路南匯興客店電話南局七百六十三號

萬兆芝譯書啟事

下列各書鄙人已經着手翻譯刻期出版海內同志可勿重譯

一大社會 The Great Society 英國華拉士 Graham Wallas 原著　豐城萬兆芝翻譯
二社會心理學 Social Psychology 英國馬克獨嘎 Wm Mc Dougall 原著　豐城萬兆芝翻譯
三法律哲學 Philosophy of Law 德國柯雷 Josef Kohler 原著　豐城萬兆芝翻譯
四近世國家之法律 Law in the Modern State 法國刁格 Leon Duguit 原著　豐城萬兆芝翻譯

武進湯定之畫例

中堂　三尺十六元　四尺二十元　五尺念四元　六尺三十二元
單條　四尺八元　五尺十二元　六尺十六元
橫幅　照中堂例
團扇摺扇　每柄四元
冊葉　每尺同
繪圖　另議
先潤後筆　封加一

東城南小街羊尾巴胡同二十四號　電話東局三一二四

鐵板數推命

由滬到京鄙遊歷四十餘秋如京津申漢大江南北名儒巨商皆許余以為知音知我者雖蒙枉駕然未明是書詳細者尚居多數每日上午十鐘開館晚六點止寓打磨廠萬福店電話南局三三一　北海鍾柳泉啟

介紹德醫沈衡書

沈君畢業於上海同濟德文醫科大學復往德國名醫院隨克服柏德諸德國名醫臨診多年醫術精深有知者相互悉採新法於內外各科無不擅長茲來京懸壺同人等為介紹診例如左

門診上午九時至十二時每次一元貧者不計
出診下午三時至七時每次五元

▲診所　東單牌樓新開路西口路北　住宅電話東局□□□〇號　電話轉借東局三七〇（元昌五金號轉）

介紹人　張一麐　莊蘊寬　馮□光　沈瑞麟　翁之麟　李升培　金紹城　王承吉　陳其采　許葆英　張宗儒　李惟恒　吳錫永　同啟

王鳳岐牙醫生啟事

王鳳岐牙醫生遷移金魚胡同西口路北協和藥房樓上電話東局二六九二

香山靜宜園避暑房屋出租

本園風景清幽泉茂潔宜避暑現新建有來青軒第一號房十間又半山亭第一號第三號屋各七間第五號五間甘露旅館內第四號第五號第六號各六間第七間均可出租有願租者請至本園內甘露旅館向劉鑄君面商訂定　香山慈幼院董事會啟

各銀行啟事

陽曆七月三日為馬廠首義再造共和紀念日循例於是日休業一天特此布告

中國　交通　金城　中孚　鹽業　中國實業　新華　大陸　中華懋業　中華匯業　邊業　北京商業　新亨

請速看張承蔭教育筆記卷一!!

▲內容　濟南南京鎮江無錫蘇州各種學校參觀記遊記及詩詞　女子師範學生參觀意見　大學於教育部學校管理法成績考查規程極不滿意欲行改良張先生對於日本學校之教員及師範生均有共和國式之中學校改組必大學校凡大中小學校教員及師範生均不可不從事研究（全國中學校改良計畫載在卷二不日出版）

定價三角有優待券者八扣如有欲索券者請直向京師公立第一女子中學校英文教員張承蔭先生函取可也

外埠購買郵票代價各大書坊均有出售

總發行所　京師公立第一女子中學校

試記汽車行廣告

逕啟者本行現購到最新式大小棚橋式汽車數輛一律出賃專備各界之需價格從廉開設在西四北大街路東本行電話西局二四八四前項所登各報及傳單均係一三四零號因敝行電話未能即時裝設恐悞主顧故暫借同立電料行電話今本行電話已設請各顧主直向二四八四號本行接洽本行重啟

解放與改造

▲第二卷第十三號目錄（每月一號十五號發行每冊一角）
頌華　▲論說　改造政治的夢　社會主義之科學的研究與集化分化之調和　潮向分權　明家傳略　廣紹介社會思想的『新國家』　▲評壇　延陵　▲譯述　主義基爾特主義之德的哲學原理　思想與國家主義的權利　克魯泡特金　權利研究明權哲學　▲獻書　陵　延　克魯泡特金　　▲附錄　會主義最近之派別　枕江…魯迅　巴比塞的小說『名譽十字架』…雁冰　▲文藝　近代科學與現今社會…鯤
會主義最近上海及各地中華書局　經售處　新社出之集社

製……急……

品必多方假冒藥之真假收關生命甚之……顧諸君認明盒內有價值一角之辦真券者方是的真無券萬勿購買月每盒大洋一元每料六盒洋五元大二元北京前門外觀音寺青雲閣樓下崔氏香廬藥房啟

金……丹

內痔外漏結核……丹服之痛止痔消立見奇效輕者一瓶即愈重者一料除根永不復發雙料兩瓶二元八角單料每瓶一元每料五瓶四元如日久成管另有外痔去管膏雙料每瓶二元單料一元北京前門外觀音寺街青雲閣樓下崔氏香廬分發行所啟

本報特別啓事
七月三日循例紀念工人休息一日應於四日停報一天五日照常出版　本社謹啓

緊要新聞

內閣實行改組

▲樸老之三大要求　▲周閣提出國會　▲准靳辭職

內閣改組醞釀已久至昨日靳揆辭職照准之明令始行發表而周樹模組閣之咨文亦於昨午十二時二十分由公府送至衆院內容所提出者僅國務總理一人並無閣員在內衆院方面何時開會投票尚無所聞若就目前形勢觀之此案列入議事日程恐非短少時間內所能辦到因安系議員在條件未經商妥之前決不輕易開議可豫言也其咨文如下

大總統爲咨行事本年七月二日國務總理靳雲鵬呈請辭職業經本大總統令准免職在案茲擬任命周樹模爲國務總理按照臨時約法第三十四條應咨請貴院同意除特派委員出席說明外相應咨行貴院依法辦理可也此咨衆議院　國務總理薩鎮冰　中華民國九年七月二日

又靳揆辭職既准全體閣員以連帶關係自應同時總辭職此節薩代揆已于前日閣議席上對衆宣言僉無異議大約各閣員辭呈昨晚或今日內均可齊送到府云

又一消息云總統以張曹二使等強有力之調停人因見靳總理去志甚堅一方則又感中樞之不可以久虛乃決定請周出山而准予靳雲鵬辭去國務總理及陸軍總長此項明令已於昨日頒發矣至周樸老之組閣亦已於昨日正式備文咨請國會同意今日爲紀念日明日又爲星期預計下星期一日可由衆院開會投票國會方面早經調人之疏通　且某方面之議員亦願周氏之出山故可決其不與爲難而平穩通過而久懸未決之內閣問題乃藉此而告一段落也至新閣之閣員業已大定如昨日之報告除陸海內三部留任外施肇基之外交周自齊之財政葉恭綽之交通王寵惠之司法張志潭之農商范源濂之教育決不至有若何之大更動但外交又有胡維德顏惠慶之說財政亦有張弧之說惟其結果或終歸於施周二氏也又聞樸老之所以允爲出山者曾有所要求如下（一）提出閣員不受任何方面之干涉（二）各項行政不受各方面之束縛（三）關於軍事外交與財政各方面亦不得把持云

內閣問題至此可謂告一段落至於交出某項軍隊與取消某使官制兩項雖曾經多少之波折卒以取消國會通過之官制有礙法律只得從緩計議而某項軍隊問題則有主張不如直截爽快交於陸軍部節制之較爲妥當者　聞已往返磋商亦已大定云

日本竟將佔領尼港耶

某方面消息云日政府決計佔據尼港及附近土地而管理之至俄國所建之政府待各國承認爲止　並對於尼港被殺之日人予以相當之賠償及外人之生命財產予以相當之保護聞日本將通告尼港居民及各國解釋日本之行爲俄國救濟船隻已准卸貨於尼港惟不准停留耳

英國勞動大會之決議

▲否認和約　▲承認勞農政府

英國勞動會議於前日開會時對於承認勞農政府曾有所決議云平和條約非建設的乃破壞的故我人不能承認而要求修改並要求承認俄國勞農政府及阻止歐洲之混亂狀態云

日衆議院已提出普選案

▲提出者爲國民黨憲政會　▲政府禁止登載炸彈事件

東京一日電云衆議院已正式開會普通選舉案已由憲政會國民黨提出此案要點爲凡在自立年齡以上之男子皆賦以選舉權云關於上月二十九日衆議院之炸彈事件現政府禁止各報登載云

瑞典挪威之勞工運動

工團與社會黨結合―數工廠已採用委員會制―工業將迫至收歸國有

莫斯科二十九日電云瑞典挪威之赴俄委員團團長薩薩氏（Lars□□）已到莫斯科報告瑞典挪威間近來勞工運動之形勢謂該兩國之工業現在日形恐慌一般資本家對此殆有不能維持之勢因此次大戰之結果工業組織大形解體殆有非將各工業收歸國有不可之勢現工團幹部會及社會黨已設立委員會專管起草將工業收歸公有之辦法及收歸公有後委員會之組織工廠中之採用委員會制目前已有數廠實行工團方面與社會黨方面非常融洽現在社會黨而從事勞工運動之報紙計在挪威國有二十九家此種報紙對於社會主義共和國之制度莫不極力鼓吹云云

土耳其抗議和約之理由

君士坦丁六月二十八日電云土耳其對於和平條約之抗議擬設中立區域於□□□　即速召集公民在「司米納」投票並建造覆道於「勃羅薩」而經過國際間區域俾蘇爾坦至其領土無庸越過外國境界土國代表於管轄財政上委任事務有相等之權力云云

土耳其怕希臘

▲希軍取攻勢

倫敦電云希臘軍進行土耳其各處地方均極驚惶失措據時報派駐君士坦丁訪員報告謂　希臘軍對於國民黨爭戰之時先取攻勢因「麥司答發該摩爾」正集中軍隊以攻擊希臘軍云云

上海米荒風潮將息

▲政府今始從事討論救濟方法

上海二日電云　昨日米價稍爲低落本地各重要團體已籌集二百萬元內五十萬元業已墊出即往香港西貢購米廿萬石之用由現在形勢觀之米貴風潮將可停息云又據一消息云上海米價自十四元逐漸升漲至十六元數角以致搶米等案迭起人心惶恐險象環生滬商會電京請求四款蘇省長齊耀琳昨亦有卅電到京擬禁止運米出口出洋辦法一面擬向上海中交銀行暫借五十萬元專人赴贛採辦米石請中央照准撥款而亦分別籌擬救濟辦法如陸軍部稅務處外交部內務部財政部因有止運軍米禁絕出口及息借商款減價平糶各種關係問題日內擬會同討論云

日本歡迎巖埠政府

▲因保守黨占多數

海參崴七月一日電云海參崴臨時政府混合內閣業已確定進步黨於閣員中占有財政實業外交三席據日本外交委員會會員某氏謂日本外交方面對於混合內閣頗表同意因其政府係從各種階級所組成者也但日本對於俄國遠東政策仍按照歷次所聲明幷由舊章並無變更其主要之點則決不干涉俄國之內政云云

巖埠外商抗議新紙幣續聞

中英日三國商會爲聯合會正副會長―共同議決之三項

海參崴二十五日通信俄人改革幣制以新二百元之舊盧布僅易新幣一元幷禁止行使外國貨幣各國商人羣起反對由領事團向俄嚴重抗議俄僅允展限至六月二十六日爲止於是駐巖美國商會發起邀同中日美法比丹瑞典諸國商會開一國際代表聯合會議推美商會會長爲聯合會會長中日兩商會會長爲聯合會副會長共同議決三項一否認以前二百元之舊盧布僅易一元之新幣二否認二十六日爲期之限止留巖僑民以中日人居最多數損失亦最鉅各情頗激反對極烈如俄當局不予取銷各國僑商將有最後抵制方法云

英國共產主義者之聯合

▲欲組織一共產黨　▲網羅社會黨各派

莫斯科二十八日電云英國各派共產主義者於本年六月間在倫敦開會業已議決於本年八月一日在倫敦開全國共產主義者大會討論組織一共產黨凡贊成無產階級統治之原則及蘇維埃制度與夫加入第三國際社會黨者皆包羅在內云

國際聯盟歡迎我國入會

▲批准奧約後之正式通知　▲聯盟會秘書長之正式答復　▲請派三代表出席財政會議

倫敦二十九日確電吾國批准奧約已由駐英施使正式通知國際聯盟會由聯盟會秘書長代表該會出面接受並謂中國已備具入會完全資格無任歡迎應請照章派代表三員正式出席比京財政會議享有完全權利云云吾國原派代表饒孟任一員尚未出發現擬加派二員云

日軍在中東路之聲勢

哈爾濱電訊中東路日軍近一星期內益見增多由海參崴至赤塔沿路所駐日軍約共六七萬人內有新招募之俄兵三萬人聲勢極爲顯赫現哈埠無綫電台亦被日軍佔據幷在沿綫各站添築營房準備久駐據大井司令宣言日軍撤退須俟綏衛國成立之後方能實行云

日俄和議決裂後之激戰

日本與上烏金斯克政府議和決裂談判中止詳情已誌前報茲據某方面所接黑督孫烈臣來電謂日軍已在揑爾欽扎窩特地方與俄新黨激戰俄軍兵力較單被日軍傷斃過半現向蘇拉方面退却云云

山東問題之美國輿論

▲中國拒絕直接交涉之正當

紐約電本月二十二日世界報晚報之社說就中日兩國政府間據關於山東問題之交涉嘗批評日照兩國來往文書之發表日本殆表示希望者之讓步絕不見有與武力的成功相關聯之威嚴口吻在中國自不能以武力與日本爭然以文字較之更屬一層有力之武器即使用手槍是也中國之主張可信爲正當者在拒絕其妥協也又希望報亦著有同等社說其結論云中國國民的精神將來定益發揚現因山東條項而拒簽講和條約雖無美國上院議員之助力終有得道多助之一日蓋中國北方之精神少一復活同時即日本之相對的衰運之端緒也

法上院已批准奧約

上海二日電云據巴黎電稱法上院已批准奧約云

國際海員會議之議決案

▲十四歲以下之人不得雇用

日來佛六月三十日電云國際海員會議（International Seamen Conference）現已通過草約一條謂無論何船對於十四歲以下之人不得雇用惟學校船或見習船或與其家中同在一船者則不在此限云

哈爾濱暗殺案之內容

▲反布黨內之內訌

哈爾濱六月三十日電云現據查人調查前開追悼會時行兇之兇手証明其第一次槍並非爲克尼佛斯基所射擊實爲與克尼佛斯基同行之某利博菲脫芝所爲此事公訴之正式報告不久當可宣布該兇手曾於報紙上發表其行兇情形云

潘里夫在北大之演講

▲還有巴黎大學代表巴萊教授

法國數學大家潘里夫（時下均譯此名又有譯作「班樂爲」者如北大日刊其音較近但總不如知道法文拚法去讀原字 Painleve 爲妥）爲一八八七年巴黎大學數學博士曾任巴黎大學數學及力學教授法國理學士院科學會幾何部會員一九一〇年入選代議士後任教育總長陸軍總長及國務總理此次戰爭終了乃復專政權從事教育文化之運動爲新任巴黎大學新設之中國學院正院長來華以後本識人士均知其於中法兩國文化之接近關係甚大各處邀請講演者亦甚多均見於前數日本報　惟學術團體之邀請講演者當以昨日北大之講演爲始但關此猶爲普通演講潘君爲學問家　數日後北大尙須有較深學術之演講二三次想丁茲學術界飢荒時代屆時必更有許多熱心往聽者茲將潘君昨日講演大意畧記於下

一個法國人跑到中國怎麼能够知道中國事體這不是很奇怪的嗎但是幷不是偶然的我個人與中國的關係很早十五歲學通俗的天文學先學埃及古代樣量牠的法子後來又學到中國古代的天文學知道許多都是用很精密的幾何學等算學算出來的自此知道科學本無所謂東方西方彷彿都是一個原流的這是早先的事體後來我也常常關心中國的問題中國革命成功以後中法兩國人士共同組織中法聯絡的團體一二年來關於教育等等的事業多所聯絡最近並有巴黎中國學院的組織

教育的事業種類甚多而且人類都是共同的沒有畛域的世界上兩件事體最重要第一就是爲目前第二就是爲永遠的繼續我們對於第二件尤其不能忽畧這便是教育的事業教育事業可分爲（一）通俗的教育這就是大多數人的普通教育（二）專門的教育這與第一項不同了但還是比較的多數中國舊日文明發達很早而對於物質的科學却都忽畧歐洲因爲物質科學發達的結果文明的程度也因之甚大說到高深的學理法國研究他的學校很多我們總盼望此後中法兩國的哲學等等學問日漸接近

高等學問許多人都看作奢侈品一樣以爲對於公共利益沒有關係這是錯的受高深教育的人雖爲少數但高深教育可以解決許多不易解決的問題我從前常想爲什麼東方不會出一個牛敦巴士開等的人物呢後來知道這並不是東方不出這些人物乃是東方如礦產一樣沒有開掘的緣故東方有許多東西西方人都沒有知道此後東西接近學術也逐漸溝通許多問題都要因而發見巴黎與北京相隔多遠物質文明的進步不久便可用飛艇來往但物質方面現在還沒有做到精神方面到我們已著手接近了我希望兩國文化快快接近能管理支配兩國的事業至中國的文化西方人往往有視爲已成過去使起侵略之心者其實大錯中國文化正在日就發達前途遠大得很咧

潘里夫博士演說畢巴黎大學代表巴萊教授演說我們要說的許多話潘里夫博士均已說過本來可以不再說了但我代表巴黎大學還有不能不說幾句話巴黎大學原起甚早十三世紀的時候已經成立了那時並有許多外國的學生都來求學學術甚爲興盛但是所注意的只是西方的哲學科學對於國外的學問向來不甚注意大學以外雖有研究東方文化的學院但是人數甚少此次巴黎大學的中國學院成立可謂爲法國人開闢一道通中國的門徑將來雖不想有幾千幾萬的人但有此組織法國人便可以多多知道中國的情形實行民族的親善巴黎大學與北京大學不但要有友誼上的交通將來尤須有學生的交換教授的交換以及一切學術上的交換

遠東共和政府之現狀

□東海參崴臨時政府關於極東統一問題最初曾與惠爾夫內政府爲勢力之爭執後得惠爾夫南政府之諒解乃以對外關係及推倒謝米諾夫軍隊之事業專以委諸惠政府而其自身則專自努力於極東政治經濟之統一故五月二十八日實行改造臨時政府以共產派之勢力占多數之國會其議員中百分之八十實帶有共產黨之彩色可知日下之臨時政府實即爲共產黨政府之化身也至國民議會表面上雖以民主主義及保持私有產制度爲使商業自由以謀外資之輸入爲標榜日下且正準備將極東最高主權讓渡於國民議會但國民議會已有大多數之共產黨議員盤踞其中則最高主權讓渡以後海參崴政府之必流於共產政府可無疑義也

據二十六日海參崴電云國民議會於二十五日開第三次會議其時農民派社會黨派曾提出宣言如下（一）中止內爭（二）建設綏衛國家（三）以民主主義爲原則（四）擁護勞動者之利益（五）保持與鄰國之親善關係（六）信認政府

英上院討論土耳其和約

倫敦六月二十九日電云英國上議院關於巴勒士登與印度問題之討論議員西顛哈氏蘭明頓氏意斯臨頓氏對於政府所採政策頗滋異議而以任命猶太人爲巴勒士登高等委員或致引起重大困難者爲尤甚該三議員質問對於非猶太人住居該處之權利應如何保障之又謂亞刺伯人已以爲我人實自失其保證上之信用云蘭明頓氏謂無論西利亞或巴勒士登該兩處我英國均無權利之可言克遜氏答覆表示其所切盼者爲土耳其費蘇爾氏行將來歐但該氏雖已被舉爲西利亞之君主惟以此項選舉極不規則事關各協約國權利則該處君主地位自應以合法爲是至於英國在巴勒士登之權利不僅在歷史上及宗教上相沿成例且有重要軍略上之權利也彼又主張猶太人與亞刺伯人必須處相等之地位其猶太人居於巴勒士登殖民地者不僅與其鄰封極相親睦並將其財產攜至此邦極足以孚衆望克遜氏又對於准予移徙人民不分等差頗表同意至關於保護別處僑民應較猶太人爲優一節克遜氏謂土耳其和約已有各種條件爲彼等保護如再須格外保護則應加入於國際聯盟會所認可之法令云云

棄岳後之張敬堯

▲已由嘉魚抵武昌　▲政府將組織軍法裁判審訊

漢口二日電云張敬堯已由嘉魚撤退當即乘汽船艦隊偕同隨員二十名及王督派來之副官于一日夜抵武昌大約即在此間以待北京之命令云又一消息云革督張敬堯自岳州兵敗後已奉令來京聽候查辦茲聞張氏將所屬殘軍移交王占元事畢日內即可抵都而當道已有籌備組織軍法裁判委員會之消息預備審訊並聞將來張氏與其弟敬湯及其義子繼忠均有革職後徐罪之提議以儆效尤云

天氣

中央觀象臺　七月二日

昨日天氣

	氣壓	溫度
平均	七百五十二公厘七六	二十九度六
最高	七百五十四公厘二二	三十三度七
最低	七百五十一公厘二二	二十六度七

冠蓋往來

▲東站出京　袁世傅　黃玉　徐世章

▲支[illegible]

今日英美金行情

[illegible]

銀錢行市

七月二日

金價　三十三
小洋　一一九

北京證券交易所

	前場開盤	收盤	後場開盤	收盤
北京中鈔	五八五	五八六	五八九	五九七
北京交鈔	五八七	五九八五	五九六	五九七
日金	[illegible]	[illegible]	[illegible]	[illegible]

船期一覽

奉天　太古　由大沽往上海　六月三十

預報 象台

晴或有變動

氣壓低 溫度微低 風向當多南 風力最大每秒約四公尺至六公尺

▲西站出京 李鴻舉 龔漢治 邱震

▲西站來京 李鴻舉 顧惠慶 張敬禹

七月二日

▲花旗銀行

	開盤	收盤
美金 英磅	一三八·二二	一三〇·五七
美金元 英金磅	五五二·二一	五二五·七一

銅元	一六	愛國公債	四扣
銅元	一三九	大條	五三
中鈔換銅元	八四	先令	五五五
交鈔換銅元	八四	三年公債	七二五

中行股票	六九七	六九六	六九六
交行股票	五八	五八	五九
漢冶萍	二六	二六	二六
招商局	一〇八二兩	一〇八二兩	一〇八十二兩
北京電燈	三九	三九	五
自來水	三三五	三三五	三八三
洋灰	七三	七三	七三

新銘招商 由大沽往上海 六月三十號

力爭川鹽銷場之公函

▲名爲自由競賣 ▲實係破壞川岸 ▲鹽署如此荒謬 ▲川人焉能緘默

公啓者閱鹽務署擬將湖北上游五府一州湖南澧州一州鹽岸一律開放淮川淮蘆潞鹽各鹽自由競售各地運往鹽數並不加以限制曾經行由鄂岸権運局議覆辦該局長沈慶輝議覆遵辦並擬請責成鄂岸淮商辦運淮蘆等鹽以資屏障各等語查湖北上游五府一州湖南澧州一州向爲川鹽運銷之岸地雖楚地而岸則川岸事關川楚三省乃此次開放之議祗交鄂局議覆而不介川局與聞無怪鄂権運局之議覆僅就片面立論而於此事全局之利害未遑顧及也增湘等隸籍四川於此事關係知之甚悉竊以爲開放之事如果實行其弊害之所及不特影響四川之鹽政並影響於四川之治安且不僅影響川省已也行將及於鄂省而波及全國所謂作始也簡將畢也鉅增湘等利害切身義難緘默謹將其關係最重之點爲貴署貴所一詳陳之查川鹽之產鹽向係鑿井取水而其煎鹽也火井而外多用煤柴故一火井成當破中人數十家之產即一水井成亦所費不貲甚至有破產傾家而終不得成者以視他省之鹽就地取水而不須鑿井僅用日光而不須燃燒者難易迥不相同其得之也如是其艱則保護之也即不能不切此各國保商之通例固非意外之特權是川鹽之專岸實與外國專賣特岸之用意相符即使中國鹽法變更將全國口岸一律開放川岸猶在除外之列即不得已須一同開放尚須有種種善後補救之計畫今他省鹽岸並未開放而獨開放川岸祗聞破壞川岸而不聞有何等補救之法於資本輕而易成者獎勵之於資本重而難成者扼制之是川商無數傾家破產之血本棄若弁髦此不能不再請籌計者一也又川省物產鹽爲大宗 產鹽地方多至二三十縣仰鹽業爲食之勞工多至數百千萬人自鄂岸借蘆事起川鹽受其扼制一兩年以來少銷一千三四百載即減少收入千餘萬元川中各廠因受害而停煎者不可枚舉資本家之失業猶其次而同時失業之**勞工竟多至數百千萬人非變而爲兵即流而爲匪**川省頻年變亂不可收拾其禍源實由於此而楚省近川州縣亦時蒙鹽亂猶以爲借蘆本有限期忍死須臾或不難回復原狀今竟直予開放是川商之受害永無窮期而川中之禍亂亦永無收拾之日且千餘萬失業之民生計艱窘勢必發生勞動問題更恐因之牽一髮而全身皆動此不能不再請籌計者二也在貴署貴所開放之旨以爲川淮蘆潞各鹽可以自由競爭然競爭之勝負恒視地方長官之意嚮以爲衡今觀**鄂局長之議覆呈文於議覆開放時即附以責運淮蘆之語是其意嚮偏重淮蘆路人皆知名爲開放實爲淮蘆鹽驅除他鹽** 政府既不能憫恤川艱爲川鹽另闢銷場反并川人固有之生路而以變相法消滅之待遇岸薄判若天淵殊與開放之初意相違此不能不再請籌計者三也總之川省鹽務既有上列各種特別情形則破除川岸亦不能不格外審慎僅據権運局一面之詞遽爾率爲典要擬請俯念四川井灶數十百萬勞工困苦情形收回開放成命回復固有原案以維現狀而弭亂源增湘等謹聞桑梓竊見頻年變亂民已早不聊生若更奪其生計之源更將無所託命倘不幸不逞之徒利用社會潮流藉端鼓煽鋌而走險豈僅川楚之禍不能安全恐影響大局將有不堪設想者用敢瀝陳上希裁察再報載四川鹽運使文電總所既准貴署於巧家廳鹽井渡開闢新井又劃四川之會理縣以益之等語究竟中央對於川鹽銷場何以如此剝奪百思不解合併函詢此致督辦署長 傅增湘等公啓

陳炯明之廢督主張

▲贊成唐繼堯之通電 ▲預防變相之督軍 ▲語中帶刺 ▲老陳非易與者

聞陳炯明近對於唐繼堯廢督之電有一通電拍致各方原電畧云「奉讀蓂公東電敬佩莫名廢督裁兵以身作範審機之審力行之勇眞足以震聾發聵爲海內倡倘以當局諸公救國之忱能爲銅山洛鐘之應則大局轉機將於是乎賴炯明竊維督軍擁兵各顧私利自是制度所生之流弊內亂侵奪皆肇於此願劃除此制以言治標則可以言治本則所當舉革者恐非一二端可盡民主政治舉要言之當以民之所有民之所治民之所享爲歸中華民國成立於茲九年凡所以爲達此治道之基礎者如地方自治民生政策等皆未嘗立民權不張則國蠹不除廢督裁兵進行之中難保無變形之督軍代興以譸張爲幻良法美意其不化爲有名無實者幾希矣在中國發揮民治原非甚難得蓂公廢督裁兵之主張開其先將必有繼起以完成其美滿之結果者不禁香祝之等語

張敬堯棄岳後之湖北

（漢口特約通信員小軒）

▲張部抗不繳械 ▲王督派兵沿路嚴防 ▲南軍聲明決不攻鄂

張敬堯所部在岳州底舉動人人都預料岳州終久保守不住現在果然不出大家所料實行棄了岳州退到鄂境嘉魚縣了據該縣電告張在該縣尚勒令縣知事籌餉萬元供給他眼前底費用『勢派』和『口吻』還不脫大帥底習氣隨侍左右的有『毛大』『毛二』兩個團長都是張前在勦匪督辦任內收撫底兩個匪首跟着張氏始終不離倒比乃弟『敬湯』哲嗣『繼忠』義氣得多他的殘部在嘉魚有『顧小軒』補充旅一旅和第七師殘衆約有四五千人但都僅具軍隊形勢『吳新田』所部千餘人退到『咸甯』城內情形也狼狽不堪在他們『一逃再逃』的不中用底軍隊自然除繳械資遣外再沒有別法可以處置中央來電也是責成鄂省如該潰軍過境時一律繳械遣送回籍偏有一逃再逃的張敬堯藉詞据塞在嘉魚通電新堤盧旅長和蒲圻寇旅長說他一槍一彈都受之中央若未奉到中央命令以前一槍一彈不能隨意勒繳他寧可抛却湘省底地盤不願他的軍隊繳械他的本意並非規規矩矩的遵守中央的命令不過湘省地盤失掉尚可轉而他圖若所部一經繳械遣散直永遠無憑可藉了盧寇兩旅長接張電後就據以電告王督王令將中央責成鄂省繳械原電答復張氏幷說……『貴督軍既然遵照中央命令何以中央責成貴督恢復原防乃反自行棄岳呢？』……此電去後張仍倔强不服他的軍隊二十七日午由陸路到羊樓司的有四列車水路到省城的約四千餘人都抗不繳械鄂軍以此一羣困獸若束縛之過急反倔强反噬倒還不妙只分在陸路的以該處駐軍監視在水路的勒令距岸五十米達下錨不准靠岸昨二十八日晨金口方面有些潰軍乘船直闖鄂軍搖旗令暫停泊繳械該潰軍即持槍裝彈預備射擊該處停泊海軍『楚謙』『永安』等艦就鳴空砲示威始返掉上駛王督以該潰軍抗不繳械除派員赴嘉魚與張接洽外又分途懲勞各潰軍勸令繳械好資遣回籍乃遵令繳械的仍佔少數只好將抗繳各軍一律勸令回到嘉魚徐圖設法其願繳械的軍官給洋二十元散兵給洋六元兌票一紙昨今兩日分批押解出境另設立潰軍收容所數處武昌大收容所在『下新河毯呢廠』小收容所在『白沙洲造紙廠』漢口設在劉家廟武陽夏各處要隘都派有重兵駐守並令劉鼎臣旅長趙進銳巡防艦隊司令設立水陸稽查處嚴密稽查凡屬潰軍無論零星整隊有無槍械在省的不准入城在漢口的不准入市所以日來雖然潰兵麇到尙沒有鬧出什麼亂子來也是防範得力哩

鄂省議會以該潰軍抗不繳械盤據鄂境與鄂省治安市面都有影響特於昨二十九日召集緊急會議討論應付辦法結果如下

一電中央請嚴令張敬堯迅速退出鄂境並勒令所部遵照前次皖電聽候繳械資遣

二電廣州軍府請轉電譚趙飭守前次『以張逐出湘境爲限度』之宣言不得侵犯鄂境

三公函王督懇速遣散張部潰兵並請於省城外百里或數十里底地方設立專處辦理此項繳械遣散手續俾免逼近省垣動搖市面

四以『一』『二』兩電內容快郵代電通告各省以明眞相

大約上項各電今日都可發出此外尚有一事足以報告諸君者就是那位吳子玉將軍聽說張軍抗不繳械便怒不可遏特電來鄂願撥兩旅到鄂聽王督調遣協同壓迫勒繳王督以此又不免多生枝節已去電婉辭謝却又公府顧問『顧鰲』昨到鄂亦爲湘事與王督協商並聞尙擬赴嘉魚勸張軍遵令繳械並張與顧頗有交情以顧勸張當有幾分可望顧今日赴王督召見明後日即可成行哩

張離岳後南軍二十六夜入岳趙恒惕爲岳州警備總司令魯滌平爲副司令維持岳州秩序范師所駐底城陵磯二十七日爲馬濟所部桂軍佔領該兩處已無北軍一人底蹤跡但現在岳州已入了南軍掌握張敬堯已退出湘境南軍是否從此罷手要爲今後最可注意的問題據二十七日譚延闓來電聲明絕不侵犯北不出『羊樓司』『南不過五里牌』趙恒惕亦派來參謀『萬廣理』二十八日晨謁王督面陳南軍只爲逐張出境現在目的已達當畫界分守靜候大局解決是南軍首領已表明無覬覦鄂境底決心就是以直系督軍最近與南方底關係看來也斷沒有寬鄂底道理乃廿八日吳光新所部駐在鄂境監利縣的白螺磯第二混成旅長劉文明電告……『南軍廿七日午後七時許由北軍猛撲白螺磯被該旅偵悉應戰五小時敵勢退却據所獲敵探供稱城—城陵磯—岳—岳州—南軍定計分路進攻已派定六營繞洞庭湖分攻白螺磯和新堤』……今日此間各報都載了吳氏上項報告底專函大約是證實南軍得隴望蜀好使鄂人早做準備底意思但後經各方面調查始知南軍此次攻白螺磯乃因誤會而起當張軍棄岳潰退時有一部分從臨湘北渡到鄂監利屬底白螺磯見該處係吳光新所部軍隊防抄白螺磯麇戰數小時卒由南軍總指揮下令退却原南軍此次得利人人都知道不是兵力戰勝底結果方且當心吊膽惟恐開罪加入戰爭漩渦所以屢次發表宣言僅以『逐張出境』爲限度明明是要鄂守中立底表示現在雖然長岳得歸掌握而湘東底『張宗昌』湘西底『馮玉祥』尙在臥榻之側那能够有此餘力進窺鄂境就以雙方兵力論鄂省除海軍駐泊前線計有『海燾』『永利』『楚中』『楚有』『楚謙』『江利』『建中』『江巽』『江鯤』『楚觀』『楚泰』『拱辰』等艦外陸軍共有五師—近畿軍『第二師』『第八師』『第十一師』『第十八師』『第二十師』—十四個混成旅—鄂軍四旅吳光新所部六旅近畿軍『十六』『十七』『十八』『廿一』四旅—南軍詳數卻不可知但較之鄂省總差之懸遠斷沒有寬鄂豈不是自討苦吃嗎聞譚延闓因吳軍發出此種報告特通電否認有攻鄂情事王督也以書面通告吳軍嗣後該軍作戰須事前得本督同意否則不負責任又派漢口鎮署參謀長『張牧齋』赴岳向趙恒惕鄭重聲明關於伊派代表『萬廣理』一昨傳張綸境係此之誤—到鄂陳述各不相侵底意見已完全諒解請尊重信約靜待解決則南軍攻鄂已不成問題了

徐樹錚辭職說

昨據公府消息云西北籌邊使徐樹錚因某項問題不能解決故有向總統表示引退之意惟聞政府方面以時局正在糾紛之際若再發生別項問題於時局頗有不利故極力勸留徐氏勿萌退志云

訴黔軍大敗於川東

▲陣亡者二三千人 ▲王文華無守土之節

頃川人某接渝友人五月（舊曆）初八日函稱川軍劉輔臣在距重慶三四十里與滇黔軍激戰 黔軍師長袁祖銘滇軍旅長胡某陣亡兵官死二三千人 輜重各屬均運往重慶南岸爲逃走計 王文華帶兵二連至綦江觀望不進所帶烟土二百餘挑均被匪劫 熊克武已到燒酒房督師限日克渝 呂超已敗石青陽亦潰將逃來渝

徐州之文化運動

徐州僻處省陲見聞狹隘一切新思潮之輸入新事業之建設較之江南各地誠爲望塵莫及近年鐵路四達交通便利文明輸入頗呈活動景象自五四以後各界人士之覺悟者漸多對於文化運動雖未能如他處之猛進亦頗能隨潮流之趨向自由發展茲述其現狀如下

徐州舊隸八縣地鄰青齊人民多有尚武之風往年交通不便教育上之設施殆無可言自津浦隴海兩大鐵路交軌後教育漸行發達徐州城內現有省立第七師範及第十中學兩校七師現有學生二百餘人十中有百餘兩校皆限於經費幷無若何發展惟精神上尙有可觀七師自五四之後取放任主義注重學生自治又以級長制含有階級性且勞逸不均甚不合於德謨克拉西主義由校務會議議決廢除於寒假後實行現改行分工協作之習慣以期適應現代潮流學生方面亦甚活動組織閱書會專訂國內各種新出版物以資灌輸新思潮對於社會運動則組織演劇團現身說法使社會普通人士易於認識寒假中以極短時期曾演新村一本頗受社會歡迎聞暑假擬復演云十中較七師爲遜校長對於學生橫施壓力學生之任事學生聯合會者亦思加以干涉從迫於學生之勢衆計未得逞學生不甘其蠻橫時有風潮發生小學方面勸學所特聘滕養之君教授各小學教員研習國語以便暑假後改用新體國語教科書每期二星期就學者甚爲踴躍至當地教育界人士近感於世界潮流對於文化宣傳事業頗思盡力已有數種新出版物發現如銅山縣教育會之教育月刊豐縣之新豐月刊及蕭縣之新聲週刊等皆極力鼓吹新文化研究教育問題又徐州以前交通不便從無名人講演故其無接受新思潮之機會亦進步遲鈍之一大原因現由銅山縣教育會會長兼徐州八縣教育會聯合會主任劉虛舟君延請杜威博士及劉伯明黃任之諸君即日蒞徐講演教育新潮將來徐州當另換一種新空氣社會方面銅山人吳繼昌感於吾國教育制度之不良一般貧寒子弟不易入學讀書慨捐銀廿萬元開辦小學減收各種費用俾無力入學者亦得受均等教育在城南建築校舍規模甚爲宏大暑假後即可開校云

天津被拘代表公訴罪名

天津被拘各界代表業經地檢廳檢察官向同級審判廳提起公訴即檢察官對於各代表起訴之罪名共分五項茲將各被告人之罪名詳誌於下（一）妨害公安（按調查日貨言）馬千里馬駿楊曉林時子周孟震侯夏琴西李散人沙主培師士範于共十人（二）私擅監禁（魁發成案）馬駿千里馬駿時子周楊曉林夏琴西陳寶于駿望郭緒棻孟震侯共九人（三）妨害公務（指學生在警廳門首言）師範士于駿望陳寶驄李振豪郭緒棻李培良祁士良共七人（四）騷擾（指公署請願事）周恩來于蘭渚郭龍眞張若茗四人（五）侮辱官吏尙文林一人以上所述皆檢察官提起公訴之意旨審判廳刑庭確已定准本月六日七日兩日上午八時公開審判云

原內閣後繼問題

據東京通信云原內閣因內政外交種種棘手之故將於臨時議會閉會之後依尼港問題引責之形式實行總辭職之舉此事業誌昨報至於後繼何人則據外間推測原首相似有欲推薦齋藤牧野兩男爵之意蓋原首相欲使齋藤牧野兩男爵組織聯立內閣以延便利而實際上則與現內閣無長無異也夫以齋藤爲首相牧野爲外相水野爲內相此固原氏當然應有之計畫然事實上果能達原氏之希望與否則誠一大疑問也昔者當大正五年大隈內閣實行總辭職之際亦欲推加藤子爵爲後繼使彼仍與憲政會之政策而予彼黨以種種之便宜故大隈之推表甚至稱加藤爲『練達堪能之士』而其結果卒不能如願以償蓋繼大隈之任者竟爲寺內伯爵而非加藤子爵也原夫內閣之更迭實含有更改政策使人心一新之意而此種相續政治則實將政變之意義沒殺其結果必不能實現也

當四師風潮之愈演愈烈

▲家長公討校長

省立第四師範自五月三十一日解散迄今已屆一月校長仇埰雖經設法召集而學生方面曾於出校時具有誓約書如仇氏不去該生等決不回校表示否認仇埰爲四師校長之決心以致無人應召來校各學生家屬以仇氏把持學校種種淫威致使青年子弟廢時失學異常焦急特於二十七日各家長齊集省垣假中正街張宅會議對付仇埰方法除徐海一帶遠道難來外各縣到省者共有五十六人一體連名呈請省公署教育廳將仇埰迅予撤換並呈教育部令廳另委接辦維持教育其呈部文如下江蘇省立第四師範學校學生家長黃長清謝豫孫等五十六人爲校長教養無方遺誤子弟公叩飭令江蘇教育廳另委接辦以重教育而安學業事竊江蘇省立第四師範此次風潮遠因近果自有公論民等無庸贅述惟民等遣送子弟肄業於該校或一二年或三四年校長仇埰負領袖指導之責宜如何誘掖獎勸俾克有成方不負各家屬之委託乃平時訓練無方動以開除爲示威手段演成今日全體罷課之慘劇及事變發生該校長果善於維持竭誠開導學生斷無不服之理既已激成公憤復朦請教育廳姑而解散繼而開除當解散時並請警區派出武裝警察槍刀排列把守校門直視學生爲匪類其舉措之乖方操持之過急實屬百喙難辭嗣本該校召集之函學生因畏其淫威相率不敢入校而民等目覩仇埰對學生之情形亦因之不寒而慄長此以往坐視子弟學業之荒廢民等心實難忍爲此集議救濟方法惟有公同仰懇鈞部俯准令廳撤換四師校長仇埰另委接辦俾數百學子不致失學實爲德便謹呈

教育部長傅

王揖唐又索欵

財政界消息王揖唐來急電致政府略謂和議進行近雖受粵系之影響然各方面之接洽仍在進行是以各項用度及分代表應出補助金在在需款刻已拖欠至兩三月之久對于和議前途殊有影響請速撥發鉅欵以維現狀云

湘人之呼籲

▲湘省善後問題 ▲請歸入和會解決

湘人郭宗熙等昨有通電分致南北當局及王巡閱使新任湖南吳督軍譚延闓等痛陳此次湘戰地方受害之慘酷請立予休兵幷以湘省善後問題歸入和會解決原電昨從某方面探得照誌如左

北京大總統國務院段督辦保定曹經略使武昌王巡閱使漢口探報吳督軍廣東軍政府武鳴陸總裁長沙譚組帥鈞鑒天禍湘民迭遭兵燹受禍之深已非一日軍隊兜殘不爲節制士民控籲莫肯哀矜此次戰爭南北軍隊此來彼去數逾二十萬人衡寶長岳數百里閭城市邱墟死亡枕藉無不離散之人民無不破壞之產業親友來書言及兵禍慘不忍聞尤以岳州一帶潰軍焚殺爲最酷宗熙等痛念湘民皆百劫餘生實不能再見役事窮思歐洲最大戰爭異類相殘終以正義人道爲歸結一切問題均由和會解決吾國戰爭究爲操戈同室誰勝誰負何辱何榮大總統令既不忍下詔討伐湘軍抵長亦表示此次純爲驅張起見並不侵犯在湘各友軍廣東軍政府亦經一再聲明湘事係屬局部問題不至牽動大局是則**湖南善後問題應請歸入和會解決萬無再戰之理** 敢祈大總統暨南北各當局諸公俯念災黎特要矜憫及時宣示對於湘局切實宗旨以安軍心以定民志免致猜疑誤會則生事端再延劫運湘民幸甚大局幸甚迫切佈陳伏維公鑒郭宗熙范源濂徐佛蘇劉揆一黃贊元周大烈易宗夔鄭人康程崇信陳嘉言周勃易順豫廖名縉陳介羅正緯唐乾一朱復烈劉鼐鑿執楊度張緝光馬鄰翼王文豹范治煥張式恭湯鐵樵陶忠洵王隆中向瑞琮徐森梁家義劉鴻達黃煥湘李懷亮王愷憲劉樹蔚李振黃羅毅鎔楊樹達等叩東

日新衆院已開會

東京一日電云政府已于一日提出所得稅及造酒稅兩稅之增稅案于衆議院云

又衆議院全院委員長已於一日舉定原田十南氏其豫算委員長則已舉定吉植庄一郎氏云

美議員團將來華

國議員團一百三十餘人定月之五日由舊金山起程赴英遊歷並有攜帶眷屬者大約月杪可以抵京聞外交部已咨達參衆兩院屆時妥爲招待以資聯絡而篤邦交云

巴大與北大交換教員

聞巴黎大學擬與北京大學交換教員其交換之辦法聞將以該校之科學教員易北大之研究國學者以充其中國學院之華學教員現正在接洽之中云

譚延闓最近行動

頃據湘省來函譚延闓被趙恒惕歡迎入長沙後即召集農商教育各機關討論維持地方秩序及各項事宜次日各界亦設筵爲譚洗塵表示歡迎

又謂譚氏近以督湘名義廣佈通告臚述北軍違約挑釁致開戰端之理並委該軍參謀長劉海齋爲権運局長副官汪磊爲財政廳長執法官唐義彬爲造幣廠長云云

悅昌文記綢莊廣告

本號紗羅夏貨售出多數南方各廠爲快利而任意增發日日屬又日來本號但能開拓貨櫃凡本廠綢緞屬於廠貨部各牌貨部於特別廉價部大批抄貨則列批發部零塊衣片歸放尺削貨得所有新奇化貨品仍列大樓呢絨皮貨仍列樓下遐邇君子樂來乘此便宜

住前門外香廠萬明路電話南局一千六百七十六號

中義實業銀行廣告

本銀行總行設於東交民巷桂樂第大樓現已籌辦完備呈准駐津義國領事署註冊轉詳財政部農商部幣制局立案茲定於陽歷五月十二日陰歷三月二十四日開幕專營各種存欵放欵匯兌貼現抵押有價証劵買賣各國貨幣以及一切商業銀行事務無不承辦交易格外克己手續務求敏捷以副惠顧諸君之雅意謹此廣告

總管理處電話東局一三八四　京行營業部電話東局一〇二三

北京中華武術傳習所招生

本所教授中國之武術及一切器械分早晚兩班早班上午六時至八時晚班下午六時至八時每月學費現洋一元年齡十六歲至四十歲合格必須身家清白品行端正有職業之保證人方可報名有志者來所閱報名可也

古音琴社

山東豐大商業儲蓄銀行廣告

本行爲社會提倡節儉積少成多並謀資金安全起見辦理有獎儲蓄開幕以來備承各界歡迎儲戶日益增多規定陽歷每月十五號假定商埠公園敬請　行政長官監視並請紳商各界惠臨當衆開獎每十號必有一獎得之既易優點甚多願儲諸君欲閱詳章函索即寄再本行收儲日期以每月十四號爲結束外埠代收十號爲止特此聲明

▲領獎地點　總行濟南商埠二馬路南電話一千三百四十八號　南京下關潤昌經理處　北京辦事處施家胡同華孚銀行　蘇州華孚銀行　上海大新街　江北辦事處揚州田家巷經理處　杭州仁和路蒙古橋經理處　江西南昌上西大街文記代理處　濟甯賨源銀號

博愛醫院

內外科　花柳病　專門

醫學士金子直

統治一切病症　六百零六無痛注射　淋病從速除根　痔瘡瘰癧注射可愈

隨時種痘

應需　診費從廉　出診

衛生第一　痔漏除根丸

此丸清血消毒化堅止痛專治二十四種痔瘡漏瘡究其病源不外乎醉飽入房勞役過度病後毒熱乘虛下注初起大便帶血或便血如注或肛門起小瘩疽或疼或癢或如葵浸或遇勞即犯突出肛門如腸此如服以芋如蜂房奇形怪狀疼痛難忍以及漏瘡日久甚則屁從管出自糞孔流種種惡症屢治不愈者急黃水丸輕者半料重者一料保管除根永遠化

不犯　腐止痛　每料六盒定價大洋五元零售每盒大洋一元　五寶散每六瓶大洋一元五角零售每瓶大洋三角　另有詳單外寄不論多寡概加郵力二角謹防鄰近冒充

德生堂開設北京正陽門外虎坊橋橋東路南便是

中華匯業銀行

本行奉財政部批准立案額定資本日金一千萬元專營京外匯兌並辦理往來存欵定期存欵抵押放欵貼現放欵單押話買賣生金生銀以及銀行一切業務無不格外克己所有各界匯顧是幸特此廣告　總理陸宗輿　專務理事柿內常次郎　外行總經理楊德森　地址東交民巷西口戶部街　營業時間上午十時起至下午三時止星期六上午十二時止　營業總行電話東局四十九號　京行總經理室電話東局二千二百七十號　營業部電話東局一千二百七十八號　通匯地點　上海　奉天　漢口　九江　福州　廈門　汕頭　廣州　香港　長春　天津　國外　東京　橫濱　大坂　神戶　門司　長崎　朝鮮京城　倫敦　紐約　大連

精益眼鏡公司

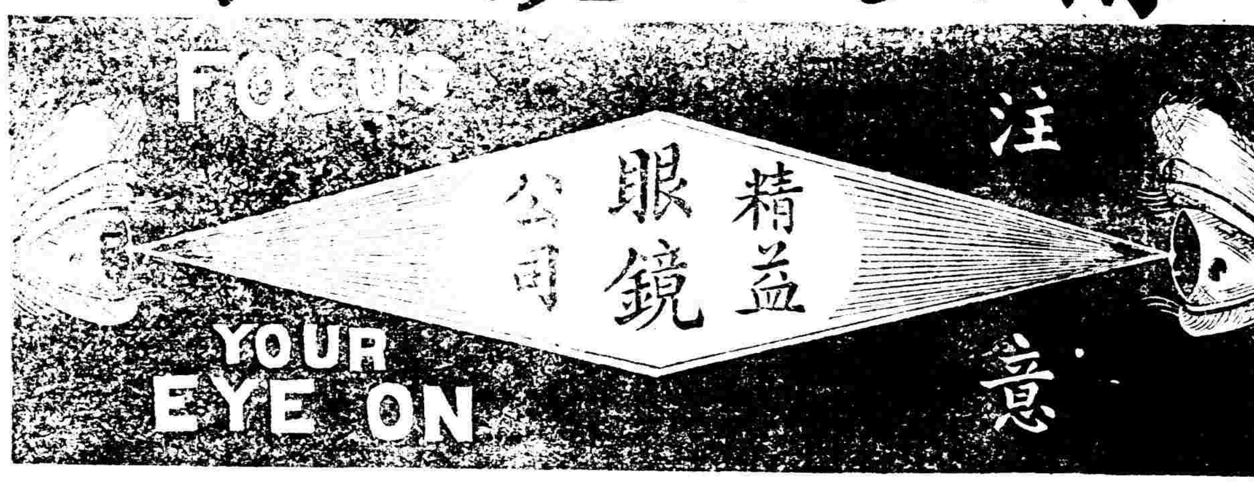

眼鏡爲生理上必須之附屬品與戴鏡者之關係極爲密切故購眼鏡決不可視普通物品諸君如欲愛護目光及儀表之美觀請用克羅克司並最新式玳瑁鏡架蔽公司備有最新式驗光儀器專驗各種目光不差毫黍諸君如欲購最可靠之眼鏡請駕臨一試無任歡迎

精益眼鏡公司謹啟

▲上海總公司　▲分公司　北京　天津　濟南　哈爾濱　奉天　漢口　長沙　重慶　開封　南昌　香港　廣東　南京　揚州　杭州　蘇州　▲北京支店　在前門外觀音寺西口路北電話南局一百十一號

北京醫院

院長　醫學士侯希民　醫員　朱企洛　產科女士　張子勝

門診自上午九時至下午五時　急症出診　住院

院址順治門內石駙馬大街電話西局四一三

經售各種醫學書報　丁巳醫學會醫學講義鈔全冊十四冊十九元二角另售每冊八角　花柳病問答全冊大洋三角　家庭須知衛生寶典全冊大洋五角　衛生叢報月出一冊已出五冊每冊二角

中華懋業銀行廣告

本銀行係中美合資辦理額定資本美金一千萬元奉　財政部幣制局特准立案並特准發行兌換劵專營國內外匯兌承辦長期短期借欵收儲各項定期活期存欵貼換期票經收中外各種票據交易各種債劵證劵買賣貨幣金銀及外國紙幣凡銀行應辦之業務本行無不備具且本行與美國各埠銀行互相聯絡倫有妥託事件尤易接洽辦理而於實業尤爲注重蓄以本行美國股東均爲極大之銀行有限公司資本極爲雄厚對於中國一切可靠實業均能投資商辦現已於本年二月六日開幕關於營業事項謹當格外克已手續力求敏捷以副惠顧諸君雅意特此廣告

總行北京西河沿第一百九十八號門牌電話南局第三千一百二十六號　經理室電話第二百四十六號

總理錢能訓　美協理唐默思　華協理徐恩元　經理胡培慶

中國實業銀行儲蓄部

有獎儲蓄

儲欵　每月每戶十二元或九元或六元或三元外埠儲款請按月按季或按年匯寄本行辦理

還本　如儲戶繳足期限時照章程一概還本並給餘利且已繳兩年以後無論得獎多少均可照章隨時取回儲款

開獎　每月一日開獎一次

得獎　十二元者每月有得獎二千元之希望九元者每月有得獎一千五百元之希望六元者每月有得獎一千元之希望三元者每月有得獎五百元之希望

地址　北京西交民巷　天津法界十二號　濟南城內府門前

章程　閱詳細章程請向本行索取

注意　現已開獎九次第十次開獎准於下月一日舉行

中國實業銀行儲蓄部謹啟

專門花柳毒病

眼科光明丸

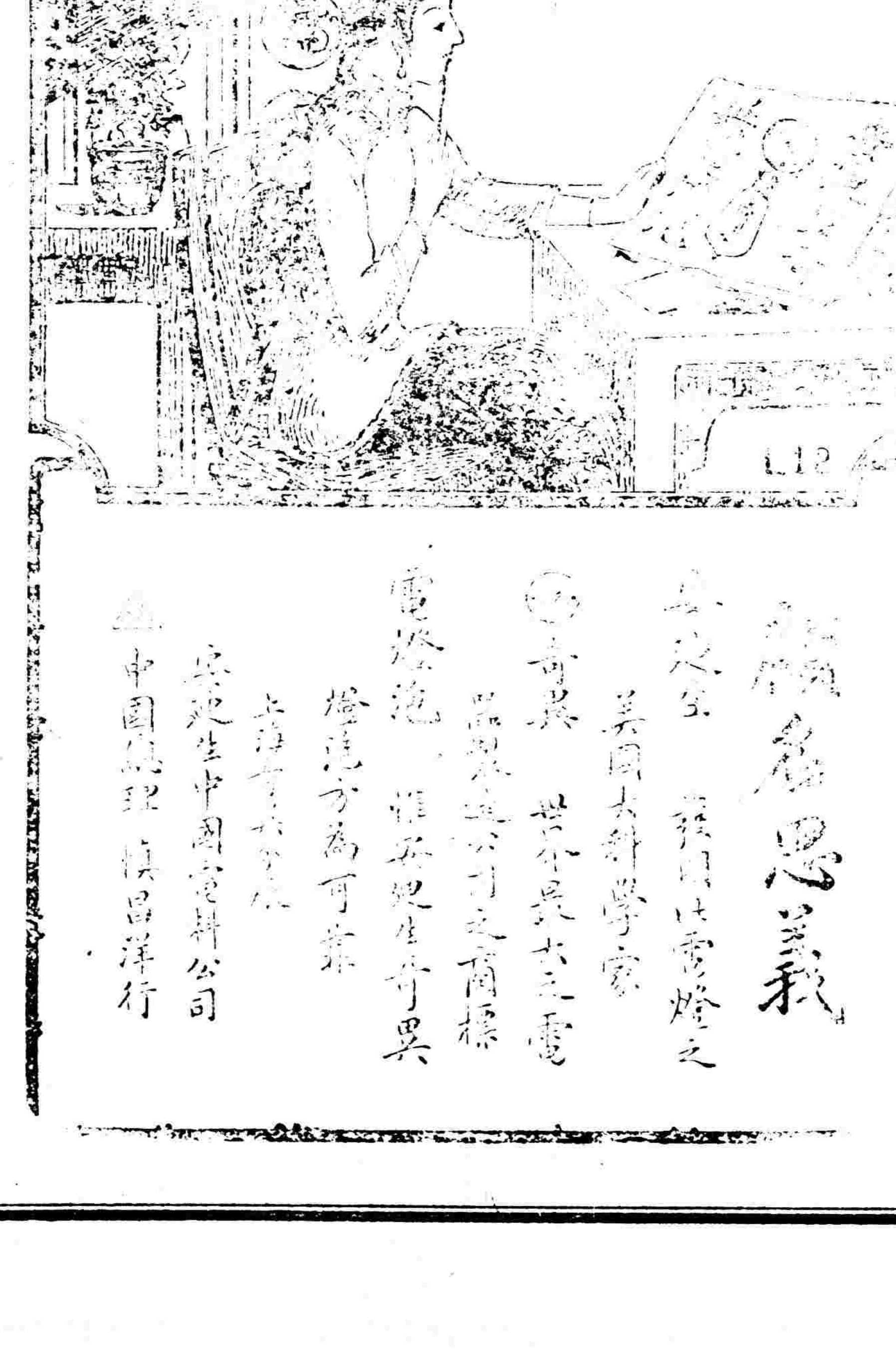

西單二條西口

嘉容女醫院

電話西局三八八號

主治　婦人科　眼科　花柳科　小兒科　耳鼻咽喉科　內科　外科　皮膚科

▲診察時間與診察費　門診上午十時至十二時　收藥費　出診收費三元車費四角隨請隨送　到深夜　遠道加倍收費藥費俱係另計

▲產科規例　產前訂定者產前往診一次產後往診至斷臍爲止收費十六元　隔天往診照出診例　臨時請延接生車費照出診例　一次者收費十元以後每次一元　難產刀針割炙另議

主任女醫生梁毅修敬

白雲峰　相法驚人

壽平氏　養血安坤膏

每張大洋壹圓

普仁堂杜　寓北京前門內半壁街路北門牌十九號

同濟大藥房附設　陝西巷南口

診療室

醫師徐鏡秋　專治內科外科眼科花柳科皮膚科小兒科耳鼻咽喉科

藥劑師張振華　專治婦科產科

女醫師

時間　上午九時至十二時　下午二時至五時

診劵　普通一角　特別劵五角

出診　二元　接產十五元

哮喘

喘哮一症皆由肺系受傷氣不通暢所喘初則咳嗽漸至喘急如不從速醫治愈久愈深終難解脫本廬修哮喘氣急仙丹有起死回生之功發行以來

萬

痔瘡之症種類甚繁有牝痔牡痔脈痔腸痔之分又有酒痔色痔血痔氣痔之別究其患痔之原大都濕熱下注醉飽行房陰虧熱甚焦勞過度以致筋脈橫解精氣脫泄成瘻成塊或癢或痛者爲痔

感謝聲明

悌安氏各種良藥

●秘製和胃舒肝丸

此藥經售有年風行海內與尋常之舒肝丸迥不相同主治男婦老幼暴怒傷肝以致週身串痛或腰背抽痛四肢麻木肚腹膨脹氣鬱不舒中脘不快胸脅刺痛兩脅發脹堵塞不通夜不成寐嘈雜倒飽噯氣吞酸嘔吐痰水五噎十膈飲食不下肝氣上沖眼目疼痛傷酒傷食心胃作痛心荒心跳重則頭暈眼黑婦女肝風氣鬱血瘀以上諸症不論遠年近日服之皆可除根誠爲解鬱寬中之聖藥也

▲價目　每丸大洋一角每打一元

●痔瘡內消立愈丸

痔瘡一症名類甚繁如火痔氣痔蟲痔濕痔血痔等等不一其得病之原因不外乎感受濕毒風燥蘊結大腸然初起之時輕者作癢重者作疼時愈時發延綿日久則生管成漏行坐艱難累月經年耗損元氣苦楚萬分已成痼疾本醫於痔瘡一門研究有年精製此藥主治內外各痔痛癢難忍肛門腫痛堅硬難消大便艱難便則見血生管成漏濃水淋漓肛門潰爛花柳毒痔脫肛下血勿論新久皆能除根永無再犯之虞

▲價目　每大盒大洋一元中盒五角試驗小盒二角

●潤膚潔白淨面美艷霜

人之面部最宜光潔姿容不潤頗不美觀如面膚黧黑枯焦黑黶或黑斑粉刺晦暗黑痕各恙居於面部不但令人見而生厭交際之間亦自慚形穢也殊爲憾事本醫精製此霜勿論男婦老幼面色粗糙身有汗氣者每日淨面及浴身代皂用隨意搓洗洗之數日則面如粉玉雪肌光矣洗畢異馥芬芳香含汗孔不但飾外表之美觀而且與衛生有益也主治面膚黧黑焦粗不潤雀斑粉刺酒刺汗斑晦暗黑痕烟酒滯色濕毒風熱面生瘡肌膚枯乾遍體瘙癢腋下狐臭圈癬赤鼻

價目每盒大洋二角每打二元以上各藥性質純良功效卓著頗蒙各界所贊許近有無恥之徒襲名假冒魚目混珠賜顧者詳認有悌安氏字樣庶不致被奸商朦騙也各藥用法另有詳細仿單

▲總發售處　柵欄亞康大藥房　東四六條瑞豐大藥房　東安市場瑞華大藥房　觀音寺華英大藥房

淨面美艷霜代售處　西四寶光大藥房　前門大街中美大藥房　後門外濟生堂大藥房均有代售

學報筆健身乎

…學務…東南報民興報案牘…形精力益耗…至宣統元年入…請假來…又與劉鐵菴諸君創辦晨報日日持管勞傷心血而一切諸虛…各病遂致並作因幸勞經友人惠贈仲友文乾坤再造膏四張並補血益氣保和丸兩瓶按方內外貼表遂加攻不數日便覺精神大振至今不過二十餘日而宿疾均已霍然痊愈矣特將此通函並請列入證書以爲少年勞心者知所問津焉

▲仲友文乾坤再造膏每張一元每十張九元　補血益氣保和丸每瓶一元每打十元

大柵欄華美大藥房　天津單街子老德記藥房　保定府華英藥房　張家口怡安街葆記藥房　奉天中西藥房　山東濟南老德記藥房

耳鳴耳聾丸

經驗靈藥

此丸專能升清降濁通關開竅凡因急怒傷肝飢飽傷脾肺燥氣虛腎虧以及濕痰上壅鎗砲驚震病後諸火皆能耳鳴耳聾頭目暈眩常風服立覺清氣上升濁氣下降兩竅俱通耳音清亮矣……若……鳴……字號……買……謹防假冒購藥諸君注意

偏墜疝氣丸

屢試屢驗

此丸當能舒肝煖腎祛寒化濕凡偏墜疝氣上下串痛左右偏墜睪丸寒冷其硬如石其堅如鐵小腹有形久而不消時發時止疼痛難忍者急服此丸引消……痛腰奏奇功兼治腎囊潮濕虛寒等症尤妙謹防冒充以上兩種……購……加郵費二角

本堂並無寄售分設　德生堂開設京師正陽門……橋東路南

內消瘰癧丸

三世家傳秘方專治男婦老幼遠年近日頸項諸般瘰癧傍側耳後至於肩串生毒瘰有缺陰陽或形名鼠瘰……有不繞鼠瘰比而生又名鎖……然未有流毒……

臟腑……胸脅腰背有氣瘰筋瘰……名各不同異類單窠蛇盤馬刀瘰癧……連接三五……珠串……濕痰瘰……婦女因氣血凝滯經閉而成瘰癧者居多……下路不慮……

化堅消核膏

內傷七情外感……過食高粱厚味……時殺癘之氣……流注……結核……

……▲……用法另有仿單……大洋……兩角……外埠函購郵費……

▲醫診……寄售處……順治門內東太平街路南門牌三十號醫官王靜瀾啓

代售處　天津北大關……北京……

華英大藥房　重張　大減價

本藥房開設前門外觀音寺中間路北自運歐美各國著名化學藥品科學器具……良藥泰西靈驗丸散……

……

老牌牛肉汁……伊……

西藏青果到京

此果可稱獨步凡政客學士軍人工商界製造界官界降其火熱痰滯咽喉疼痛牙疼等症每用一枚口中含化……清涼……明目……

人造自來血

四時可服

血薄陰虧面目枯燥服自來血得紅潤面容滋養全身之功亂虛弱旅飲食不安服自來血得朝夕調養健胃壯體之妙年老血衰氣弱多病服自來血得滋補百脈血足神清之益此係純良補藥滋養妙品每飯後開水沖服一羹匙日服三次夢遺盜汗臨睡時服一羹匙

大瓶洋二元 每打二十元
小瓶洋一元二角 每打十二元

◉總發行　上海四馬路　五洲大藥房

特別啓事　大夫錫之江蘇上海人爲北京西醫宿望寓京近二十年活人無算口碑載道歷年供職陸軍警察廳公餘時間甚短無由普濟本藥房爲便利病家起見延請常任本藥房並另闢精善診室每日午前診中科午後專診女科出診隨時電約詎大夫又辭卸官職盡心救濟曷深欣快用特奉聞有病同胞幸注意焉

北京前門外大街路東鮮魚口迤北五洲大藥房謹啓　電話南局三千一百五十九號

寰興公司

鄭氏火油引擎

獲獎於中國實業之賽會

發達工業必有機器　挽回利權首在興本國製造

上海寰興公司機械部啓

清濁上湧……大……

價目每大盒大洋二元每小盒大洋一元

總售處北京前門外觀音寺寶寶樓門首北洋大藥房　電話南局二千五百四十

分售處　張家口中美大藥房　奉天廣興大藥房　天津老太和藥店　北京報館內保記藥房　中興藥房　北京各大藥房均有代售

●豫人驅王之再接再厲

▲宣布罪狀十條

開封公民大會日前電呈中央要求撤換王印川早誌前報開政府昨日續接該會卅日來電仍申前請原文略謂王印川長豫藉黨營私汴人銜之刺骨特再電懇能免另派賢員接替全豫公民曷勝慶幸云云

又據豫省學生聯合會近亦通發傳單宣布王氏罪狀十條（一）違令加稅（二）任用私人（三）苛待學者（四）兒戲功令（五）裁剋營私（六）藐視學界（七）不通政務（八）摧殘學生（九）紊亂行政（十）首鼠兩端請各界奮起一致驅逐云云

又聞王印川昨亦有卅電到京據云因有要公必須面陳擬即啓程入都署事已委政務廳長孫世偉代拆代行云云

囧德國政變與獨立社會黨

（巴黎通信社九年四月十五日稿）（續）

▲政變之經過　▲右社會黨勢力之消長　▲社會革命之動機　▲獨立民主社會黨之歷史

獨立社會黨以世界潮流的趨勢與夫德國政治的行爲迫得於一九一九年開第二次公會會員急應辦的便是黨章及黨之方策以及黨人對於國際所取的動作黨員阿塞Haase是參與公會籌備的一個健將一九一九年的十月他正去赴會打算質問政府與主管者行爲之理由不料正行於街市間忽一硝皮工人連以手槍擊之阿氏因受傷過重竟死於一九一九年的十一月由資本家的裁判主犯宣告無罪並且停止追究阿氏之死不僅是獨立黨的大損失並攸關於國際平民社會黨

十一月末獨立黨非常公會會於萊蒲查Leipzig黨中報告書報告黨力之發展並報告黨員之數已增至一百萬四分之三而有餘此即從三月的最近公會起增加之數由四百達五十萬此外黨中於此時並設備五十種日報婦人的機關報則名Die Koempfrin（女戰鬥員）市區也有一個機關屬他名爲Die Sozialistische Gemeinde（共產社會）組有一個報館每日以供黨的編輯以及政治報告黨內新聞屬於黨的評議機關也屬於這個報館青年也有一個特別機關名爲Die freie Jugend（自由青年）這個機關爲羅斯克停止許久直至一九二〇年的歲首乃重行發露其題目爲Proletarier Jugend（平民青年）宣布傳播主義的報告書也有一定期限因爲要謹嚴的纂輯所以不久才第一次發布一種獨立社會黨報紙專爲作農工的說法是一種加圖畫的週報名爲Die Freie Welt（自由世界）由白話與圖畫傳播平民革命的意思

公會又全體贊成宣布進行的具體的方針是將動作的主義與要求詳細說明這宣告上有云『平民專政是一個革命的方法以消滅階級阻止階級的壓抑實行社會民主主義俟社會黨的社黨會鞏固了平民專政即爲停止社會民主主義乃能施行社會主義的社會組織起初不能少一種指導方法的機關要達此目的獨立黨就不能不聯合工會與平民各種組織完成一個公會以有統系的各種方法以爭政治議會及經濟的權力至於爭鬭方法最緊要而又最決定的即羣衆運動是也獨立黨的歷史義務即予工人以運動的觀念趨向與目的引導平民爲社會主義而戰並於各方面爲他們的前驅獨立黨集合平民的羣衆雖一時戰敗了然而平民之完全的與確定的勝利將來總是保得住的

現在這公會已經任命了委員會他的職任即爲討論布告的草件及於下次大會解决各要件並且必需擴張愛甫耳Erfurt草案中的基礎條件並注意將來資本主義及帝政主義的擴張

●留法勤工儉學雜述

（巴黎通信社）

▲一月以來入廠之人數　▲實行勤工儉學者之來函　▲覓工之順利

留法勤工儉學一事自去年三月以來國內青年起而實行之者已近千人成績既佳則一般失學之士祇要能耐勞苦者皆可由而吸收世界文化各得一部分之成就誠爲補救擾攘中多數沉悶青年之唯一方法故本社對於此事實表無限同情且時留心其實況紀之以告國人

本年來其所創辦之事皆有成績之可言惟創始之初總不免有一番困難而已故於學生方面因預備工夫不足發生障礙於照料方面因組織尚未就緒招待不周甚實皆屬意中事不足引以爲口實也但一留意實行者與照料者之精神即可知其前途也

勤工儉學生來法最多時期無過於去年冬臘及今年正二數月之間照料之人一方既須四出覓工一方又須妥爲招待故最爲困難亦無過於此時但既經實行與照料者奮鬥過去則兩方之人皆已各覺前途咸爲坦道以記者旁觀之測度亦深信其所恃不慮蓋據耳目所及實行者已試有成績大都勝任愉快而照料者亦因覓工得法進行極爲順利最近一月介紹入廠之人數已在二百人左右殊足樂觀也茲將華法教育會探得入廠人數及廠地與工作種類略列於下並附以入廠學生與記者私人之通函

入廠日期	廠名	所在地名	入廠人數
三月廿八日	列夫來威鐵廠	聖泰田	十七人
三月卅一日	同上		二十二人
四月一日	失列得機器廠	漢埠	十八人
四月二日	北加兩業機械廠	意威里	六人
四月二日	列夫來威鐵廠	聖泰田	六人
四月三日	牧畜及種植農工	里莫日	六人
四月六日	列夫來威鐵廠	聖泰田	二人
四月六日	梭列汽車廠	遂乃當	五人
四月九日	非耳米里鋼廠	非耳米里	二十人
四月十二日	非達紙廠	北里俊	七人
四月十三日	威業機械廠	列補意	一人
四月十三日	聖多威機械廠	聖多威	六人
四月十四日	失列得機械廠	漢埠	二十人
四月十五日	沙馬白南鐵廠	聖沙孟	廿五人
四月十七日	同上		十一人
四月二十日	同上		三十一人

以上共一百九十五人

聞華法教育會代爲覓工之向迪璜先生云列夫來威一廠曾經交涉本可以收容三百四十餘人因同學技藝未足故有若干位置尚不能即就因只送入五十餘人其他各廠亦尚有缺額惟去年來法及今年正月來法之學生皆已介紹完畢其餘預備語言尚未滿三月法文程度太淺須俟暑假再爲安置也

列夫來威鐵廠某君信云（前略）此次承向迪璜先生交涉得法並得張溥泉先生與廠主應酬廠家非常歡迎工頭待遇亦好初去之有技藝者如楊洵石瓊德昌鉅李仲元諸位每日即十一方無技藝如第等乃當學徒工資亦十方居處飲食均十分滿意同學皆大悅惟同來中有第一次試驗作工者不免文人習慣頗惹人笑但不數日便已舉措得宜漸習工人之生活矣

聖沙孟鐵廠某君信云（前略）弟曾任過兩鐵廠以今次所換之廠爲最優工廠相待余未當作工人住房在二層樓上牀舖設置以及房屋之整潔較前補習法文之蒙達爾凡中學爲好飲食係在廠中工人消費社每頓不過二方半在巴黎五方亦不能得如此之肥甘弟等來後不到三日同學來者已共有六十七人均是鐵工學徒每日作工八小時工資十四弗郎各方面均甚滿意弟等均決意在此住一兩年多學一種技藝爲勤工儉學做一點成績

●日本對俄之野心

▲將演成遠東戰禍

據路透電所載消息最近各報紙喧傳此次日本政府對於廟街一案之政策係根據軍人派所主張嗣後日軍隊將佔領廟街阿雷克霜特落維斯克與其他各要害佔領之理由不久當通告列強然因目下局勢之危急即令日後列強表示反對日本亦將實行其所擬之辦法假令該電報將來果見有確實之證明則日前原敬首相之宣言日本當作一種強硬果決之辦法以維持國家之威嚴其用意不啻昭然若揭矣竊以日本此等維持威嚴之辦法吾人只可名之曰與國公理蓋佔領一非交戰國之領土無論何種理由均不能爲日本作辯護日本若謂西伯利亞民情激昂深懼日僑民被害也則日政府唯一正當之辦法惟有將日僑民資遣回國今乃藉口種種無價值之理由維持大軍於鄰國境內且任此種軍隊施其挑撥橫暴之舉動以圖激成事變庶有所託辭得使我遂領據土地之計畫此實係純粹賊盜之政策也俄國竭力能以避與日本起衝突凡各種損讓苟不損及自主國之身分者俄國均肯承認之日本醉心於其目前在高麗及中國之勝利自以爲可以藐視俄人拒其提議不憚作最後之一步以與俄國人民明晰開戰凡洞知遠東情形者莫不知日俄苟果開戰則亞洲各民族凡曾受日本軍制主義之迫壓者均當牽入漩渦而日本在大陸上之前途因此定致大受影響也

●和議消息昨聞

據某要人云西南孫唐各總裁因欲謀和議接近中央起見特定出各種聯絡方法如下（一）指派代表來京晉謁總統表示急謀和議之決心（二）用唐總代表名義在滬召開南北各代表和議聯歡會並請各界參與（三）規定南北代表茶話會每週之時期以便臨時接近有所接洽云又中央對於軍政府來電要求撤退王總代表之事昨已暫復略謂王任事兩載確能受中央之指令而無獨斷獨行之弊且此次反對溫氏亦本中央之意旨南北和議決不能任意更易代表從中攪亂以免貽誤要政是以更動一節請勿庸議云云

●竟有請立倪嗣冲生祠者

政府昨據安徽省長聶憲藩呈稱據淮泗道屬二十一縣紳民曾恒履等臚陳現任督軍兼皖北工賑督辦倪嗣冲政績卓著擬在蚌埠爲建生祠請轉呈等語聞現已奉元首批交內部核辦矣

●魯人之逐馬運動

邊防軍第二師師長馬良自去歲學潮發生以來即大逞威風草菅人命（因私械槍斃回教徒三人）覇佔礦區（命兵一連赴章邱某礦區捆毆經理）種種橫暴行爲迭見各報近因山東省長更換問題又掐出宥電挽留屈氏大拂山東人心輿論譁然聞山東各界以馬某係軍人而干涉政治既已非法且以邊防軍盤踞內地顧名思義亦屬非是況馬某對於內政外交無一不加干預長此以往山東人幾無存命之地　聞已由魯籍國會議員聯合王盧兩督暨吳子玉師長等擬通電全國驅逐馬某出境云

●日本茶低落原因

譯日本告知報云日本靜岡某美國茶業出口公司近在美國發有傳單鼓動美國茶商取消與日本茶葉出口公司舊訂之合同謂日本公司最近擬出口抬高價額靜岡販茶與製茶商人大受激動茶葉因之暫時停滯日人刻正恂懼與該美公司斷絕交易靜岡製茶商人聯悉上項傳單頗形憤怒當即開會籌抵制之方近日日本茶價之低落受該傳單之影響殊不小云

●參陸處昨日會議

參陸辦公處於昨日（二日）上午舉行重要會議由羅開榜主席所討論各案如下（一）王巡閱使接收張敬堯軍隊計畫及處置案（結果）尚能成守者爲省調遣餘傷者即予資遣送回籍（一）陸軍部擬定南北苑軍隊塡駐案（結果）調第十五師第九師援湘歸吳督軍節制以第十三師及邊防軍第一第三兩師分駐南北苑以資拱衞（一）陳督軍電陳困難請於援湘軍隊未能派遣（結果）將來由蘇皖兩省派出援湘軍隊即取道贛省以入湘境云云

●中法協進會近訊

▲將在京滬粵設留法預備校

中法協進會決議在上海廣州北京三處設法文預備學校一所爲欲留學法國之學生預備法文開對於程度較高者以六月畢業時間之最長者爲三年畢業本月一日在北大理科開教育股會議之時此事業經議決而法董事並擬呈請法教育部設一種特別優待華人留學辦法即各校設免費生一二名以華人之成績優美者當之云

又中法協進公會于上月二十日在江西會館舉行第二次開會式業誌本報茲聞該會已將應行事件討論完備定于七月四日下午一時在三里河織雲公所舉行閉會式並特請前法國國務總理大博士會會員潘里夫先生演說中法文化結合之旨因云

●取岳後之南軍

▲聲明停止進攻　▲暗中大募新軍

又據鄂省電訊譚延闓於占領岳州之後特電蔣作賓請轉致王督軍謂南軍攻取岳州爲南人自衞計迫不得已占領岳州之後決無絲毫侵界野心務請王督軍諒解而行決無虞誤是爲至盼等語蔣作賓接電之後即將原電轉呈王督軍察閱云云

又一消息云政府頃接前方電報南軍自取得長岳後所有各路軍隊不足分配軍府刻又委派譚天錫胡瑛赴湘南召募新軍兩師工兵輜重各兩營即在後路第一軍站（即長沙）加緊訓練以便北攻時作爲後援隊南政府得此消息後即令繼任湖南督軍吳光新設法嚴防云

●吳光新堅辭湘督

▲中央極力慰留

漢口二日電云吳光新堅辭湖南督軍不肯接受印信云又一消息云吳以全湘殆爲南軍所有僅湘西一隅猶在接爭之中且又爲馮玉祥之勢力範圍似此虛銜之督軍實不足貴故奉令之後一再電辭迄未允就政府方面則恐湘督名義一經取消即不啻表示放棄全湘之意因此對吳辭職決不輕予照准連日致電慰勉至再至三吳氏謂湘局糾紛僅屬暫時現象中央特任執事爲軍民兩長正賴展布萬勿固辭所陳白螺山新堤等處敵軍覬覦圖攻已電王巡閱使嚴密籌防中央當再撥勁旅馳往協助計程即日可達仍希力任維持至爲盼禱云云

●王督創設敗兵收容所

鄂省居長江上游地勢極爲險要每遇戰事發生戒備手續亦較他省爲嚴此次湘省戰爭北軍戰敗逃往武昌者甚多深恐於地方治安有礙王督有鑒於此特設一敗兵收容所於武昌凡被收容者解除武裝除川資而外另給用費四元概行放還云云

●漢口之外國兵艦

六月二十九大陸報云英美海軍艦隊已設法對付漢口及以南一帶之擾亂剿滅長江上游之土匪除近來開赴上游之美艦外七艦隊中之魚雷艇伊列俄實號近在烟台舞靶者昨日隨旗艦利查爾開赴上游美國亞細亞艦司令葛里夫斯先乘伊號到安慶時改乘驅艦利查爾上駛二艦俱重一千五百噸英日艦隊各司令已到漢口附近之地

●美國又採辦生銀

紐約六月二十八日電云美政府現已購得生銀七十萬兩計每兩價值美金一元云云

●張寶麟業已就職

陝南鎮守使管金聚免職以張寶麟繼任業見明令聞政府昨接陝督陳樹藩艷電報告張使業於巧日就職原文錄下

（銜略）前奉佳電內開任命張寶麟兼署陝南鎮守使等因當即轉飭遵照接印視事去後茲據該旅長電稱遵令巧日權假城固旅部暫借用旅長關防就職視事等情據此理合電陳查照陳樹藩印

●謝傳安電報就任

豫省外交特派員以謝傳安繼任早見明令聞謝交涉員昨日有電到京報告抵豫就任原文如下

（銜略）遵令來豫於三十日接印視事才輕責重感悚交縈馳電謹聞並申謝悃外交部特派河南交涉員謝傳安叩

●經營三門灣近況

杭州來函云浙江三門灣定爲農墾區域由實籌備處長前往測勘聞將在該灣適中地點先設立農墾局施以抄平工程爲第一步手續堵築隄防區劃畝分爲第二步手續辦別土性植農品爲第三步手續並擬劃出數部份爲建造僑民住屋及市政交通機關之用云

●各省區對時局之覆電

中央關於謀和問題曾徵集地方意見截至昨日止聞已得有各省區長官覆電大致均願先謀和議惟主張須用折衷辦法分將滬粵意見採納以利進行至於湖南戰事則未提及云

本京新聞

▲薩代揆昨讌潘里夫

薩代揆昨晚在國務院讌來華之前法總理潘里夫氏云

▲顏公使前晚抵京

駐丹國公使顏惠慶氏於前晚下午四點三十五分自漢口來京下榻北京飯店云

▲沈金鑑之赴任期

新授浙江省長沈金鑑氏現已擬定本月四日由京起程先赴天津與該處要人有所接洽約須勾留二日即行逕赴杭州履新云

▲德國代表團來京

荷蘭使署消息有德國非正式代表開包爾齊謝爾芳及葛格叙三人由日本來京惟與重派使無關該代表團並無外交官之品級故無國書可呈至該代表住德使署與否尚未決定惟仍歸荷使保護管轄云

▲經濟委員夫馬費

審計院前因各機關兼差人員甚多照章不能兼薪擬定改支夫馬費曾經閣議議決簡任職人員兼差者支馬夫費不得過二百元荐任不得過一百五十元委任不得過百元早經通知在案近因經濟調查會係屬特別機關各委員多係舊會議員居其多數又經閣議決定發支薪金寬予限制昨已由院函知審計院查照矣

▲國庫券發付與展期

政府所發之有利國庫證券四月六月份到期者均經展期三月發付現款早經登諸報章茲聞七月分到期之此項券款仍以金融關係亦擬展期三個月再行發付其四月分展期之券至七月業經到期現已由財部勉籌兌付云

▲義使請試驗救火機

義國公使現由本國運到最新式救火機三架因此機槍水最多特商明總統府於五號下午一時在北海內試驗激力云

▲考試醫生覆試期

京師警察廳現因夏季考試醫生已評定甲乙計取中李秀峯等十六名限於七號上午九時到廳覆試云

▲男女醫生之總數

京師警察廳吳總監昨飭內外二十區將管理界內男女各醫生共若干人詳查報廳計共男醫生三百七十五人女醫生共一百四十名云　（珍十二）

▲海部陸戰隊招兵

海軍陸戰隊營長孔翔雲昨由東站乘快車出京係往天津等處招募新兵云

▲電工匠會議增價

近來百物昂貴各行工人多已增加工價聞電工匠行前日有工頭工程師等五十餘人在某工廠會議討論增加工價辦法以維生計並定于日內召集本行全體工人討論此事以便實行云（基十二）

▲革除開娼之目兵

陸軍第十五師因查有護目楊永慶兵士連勝兩名平日常在城內開娼迭經懲戒不知悛悔昨特將該目兵各責軍棍五百出示革除以肅軍紀云　（冬十）

▲某僧人攜妓窩槍

廣渠門內某廟住持僧人滄清不守清規且作犯法之事外左四區因其素有烟癖並開燈供客當即前往抄辦除將吸烟證物得至手中並由廟內扯獲土娼一名手槍一桿現已解廳訓辦矣　（仲十）

命令

大總統令

國務總理陸軍總長靳雲鵬迭呈辭職情詞懇摯靳雲鵬准免本兼各職此令

特任盧永祥爲浙江督軍此令

淞滬護軍使一缺著即裁撤改設淞滬鎮守使此令

調任何豐林爲淞滬鎮守使此令

王維城授爲陸軍少將此令

李竟容岳兆麟張之傑陳光遠均加陸軍中將銜此令

郭則澐給予一等大綬寶光嘉禾章此令

馮忠祥吳建勳均晉給三等嘉禾章此令

許炳堃朱光熹均給予三等嘉禾章蔡經賢吳宗濂均給予四等嘉禾章此令

哈斯圖魯喬薩爾第推利里戴爾比李閣均給予四等文虎章此令

中華民國九年七月二日

中和　五月十八　小小香水　南天門　常九如　浣花溪　李桂
新　五月十　小陵峯　五花洞　金蘭香　南天門　胡振
新　五月十　孫容彩　胡振聲　武家坡　八義圖　小陵
新明大　五月十　八仙旦　周瑞安　譚小培
吉　五月十　五齡童　探母　俞華庭　駡虎村
廣　五　譚富英　馬連良　汾河灣　兆
文明　五月十八　張喜芬　張蘭卿
同樂　五月十八　李百歲　趙菊芳
三慶　五月十八　諸如香　余又琴　張
廣　五月十　鑫小樓　一元錢　小桂仙　打龍袍

園 早 李云鳳 同荊州 趙子雲 十八扯 小白菜 榮三貴 白月樓 淮安府
界 日 金蘭香 小白菜 紫霞宮 刺虎
院 早 小翠花 黃閏卿 俞步蘭 小桂花 奔月 頂磚 沈富貴 尚富霞 鳳凰山 鬧學
園 早 楊重樓 姜桂鳳 劉鳳林 周瑞安
園 石月明 朱桂芳
樓 早 金小仙 小會芬 對銀盃 汾河灣

歐遊通信

◇歐遊心影錄(九十七)

梁啓超

第十篇 和會問題綜析研究(上)

甲 國際公共問題

三 聯盟規約要點略評 (續)

(第七)聯盟與委任統治

國際聯盟還沒有開幕。先在後臺串了一齣滑稽喜劇。規約第二十二條所規定委任統治各項便是。原來當大戰正酣的時候。各國社會黨公決議和條件。扯起不賠款不割地兩面大旗。威爾遜也自告奮勇。在這兩面旗下當個急先鋒。到了歐洲。看看形勢。完全不是甚麼回事。不賠款那面旗。已經悄悄的捲了。連不割地這面旗一併卸下。覺得有點臉紅。但英法意日等國已經嘴的肥肉、如何肯吐出來。何止不肯吐出呢？彼此還要多搶一塊是一塊。眼看着處分德國殖民地這個問題。協約國間就要打架。這不是給敵人冷笑的資料嗎？啊啊！好了好了！五強國裏頭的一個國。從前有一位滿深法理的甚麼博士。做了一部書。叫做甚麼『朝鮮委任統治論』。後來朝鮮問題。不是就此解決了嗎？『委任統治』這個名字、體面得很。又正義。又人道。我們何不將委任大權恭恭敬敬的。獻上國際聯盟。那統治大權。我們就可以交易而去各得其所了。七穿八插。幸至湊上這不倫不類的『第二十二條』。他的詳細內容。我也懶得去批評他。簡單說一句。這神聖的聯盟規約。被他點汚了清白了。

(第八)聯盟與海洋自由

哈哈！我們忘記了一件事了。威爾遜大喊大叫的十四條裡頭。彷彿像有一條叫做什麼海洋自由。聽說是很重大的一個問題。到底海洋自由這句話怎麼解呢？是否算一個國際公共問題。爲什麼聯盟規約中一字不提呢？諸君啊！你問海洋自由怎麼解嗎？我在巴黎看見一段滑稽新聞說『美國威爾遜太太到倫敦會着佐治第五的太太。威太太高談闊論。說到海洋必須自由。五太太說。對呀！海水浴場就應該開放讓我們女人自由。』這段話雖然打趣得太過刻薄。然而英美兩國對於這問題的態度。倒是活寫出來了。笑話休提。原來美國爲什麼參戰呢？人人都知道因爲對於德國潛艇戰略。抗議無效。海洋自由這句話。就因爲戰爭時候。交戰兩造。將公海任意封鎖。以致中立國失了航行自由。所以美國要確定國際法上這個原則。做後來的保障。簡單說句話。美國這次就算是爲海洋自由而戰了。然則後來爲什麼鬧到虎頭蛇尾。竟自一字不提了呢？這並沒甚稀奇。全世界的海。就是英國的內河。開放到什麼程度。理應由這『海王』作主。別人如何能插嘴。威爾遜初到歐洲。英國報紙對於這一條。給他個迎頭痛擊。過了不多幾時。這位老教授嘴裡也漸漸沒有了這四個字了。後來有人問他『你的海洋自由主義怎麼就拉倒了呢？』他說『國際聯盟成立以後。將來縱有戰事。也沒有中立國。自由不自由的問題。便不發生了。』這句話對不對。任憑諸君判斷罷。

(未完)

名著

◇社會改造之原理(六十二)

英國羅素著 余家菊譯

第七章 結婚與人口問題(續)

(三)因爲婦女的過剩、許多婦女沒有結婚。此等婦女、在實際上固然無人防止她和男子發生關係、但是法律禁止她不得有兒女。在這種階級內、靠着充當商店以及別處的打字員以維持獨立生活的婦女、極爲衆多、而且有加無已。開戰以來、婦女們得着許多在從前所不能得着的職業、這種變化恐怕祇有一部分是暫時的。

如果要阻止民衆中的優秀份子避免生育、最重要而最緊急的事、就是要除掉爲經濟的動機而限制家庭的行爲。兒童的費用、應該完全由社會負担。兒童的食料、衣服與教育等應該供給於各種階級以當作一種公共事業、幷非祇是對於貧民階級的慈善行爲。並且能夠賺錢的婦女、在因爲母道而捨棄工資的時候、應該由社會按着她在未生產以前所能得的全額盡力的供給她。由社會維持母子的生活、祇有一種唯一的條件；即兩親的身心、在與子女有關係的各方面上、都要健全。對於身心不健全的人、亦不必禁止他們生育子女、祇是使他們自己担負兒女的費用、仍如現今一樣。

我們應該了解、法律祇能從結婚與兒女的關係上、去干涉結婚、應該不問男女間所謂的道德問題；因爲所謂的道德、不過是基於習俗與聖經的教條、並無關於社會的需要。過剩的婦女們、在現時、因爲各種原由、不敢養育兒女、社會應該從早莫使他們再有這種畏怯。如果由社會担任小兒的養育費、社會以優種學的理由、可以有權查明誰是他的父親、而且可以要求他們倆的結合保有相當的固定性。但是沒有理由要求——或希望——他們的結合維持一生、亦沒有理由使他們離婚、除非得了雙方的允許。這樣一來、現今不能結婚的婦女、就可以有兒有女、祇要她願意。從此、許多不必要的消耗就可以免掉、許多不必要的痛苦亦可以免掉。

這種制度、亦不必即刻就實施於各處。在開初的時候、可就社會上特別急需的若干部分、先行試驗。從第一次實驗、得着許多實施的經驗、往後去就可以漸漸擴張。如果生產率增加得很高、所採用的優生學的條件、就可以更加嚴格。

(未完)

論壇

◇青年的兩件事業

孟眞寄自倫敦

昨天是五月初四。回想去年到現在、已經一整年了；追慮起來、千頭萬緒。所以有些坐不寧靜、和兩位朋友、——一位是劉半農先生、——跑到里去濮公園、無聊了一陣。回來還是不寧靜、想了許多。今天把一小部可以寫下的寫下。

青年以外的中國人是靠不住的了、但現在青年、將來又是怎麼樣？天地間的事、本來不能突然變質的、我們一方受遺傳的支配、一方受環境的包圍、但凡科學的公例不虛、自然有很大的危險在前面。

社會是個人造成的、個人的內心就是一個小社會。所以改造社會的方法、第一步是改造自己。

人的精神的小大、簡直沒有法子量去、以強意志鍛他、他就可以光燄萬丈、所以看來好像不濟的人、未嘗不有成就驚天的事業的可能；不鍊他他會枯死、所以淸風亮節的人、常常不生產一點東西。

所以我對於青年人的要求、只是找難題目、先去改造自己。這自然不是人生的究竟、不過發軔必須在這個地方。若把這發軔的地方無端越過去、後來就有貌似的成就、也未必倚賴得過。

所以總而言之、統而言之、以堅强的意志、去戰勝對境的艱難、就是沒有艱難的對境、也要另找艱難的對境、決不可以趨避的方法、去躲對境的艱難、就是有不艱難的對境、不要就此苟且下去。

看看民國的先烈、做的是些甚麼事？革命時候、是怎樣犧牲、革命以前是怎樣犧牲？但結果造就出來的怎麼樣？還是一個這樣的民國！但這一個民國的代價、已經如許之大了、那些先烈的行事、從現在想來、眞是可望不可即了。請問現在這個時會、向我們青年所要求的事業、是否和『這樣的民國』的分量相等？恐怕要重無數倍吧？但請問這個時候的青年、和那個時候的青年努力的分量差多少？事業加重了、努力也要加重的。

那個時候的事業是甚麼？是革索虜的命。現在的事業是甚麼？是無中生有的造社會。這兩件事的難易可以不假思索而下一判斷的。

但所謂無中生有的造社會、看來好像一句很奇怪的話、我須加以解說。請問中國有不有社會？假使中國有社會、決不會社會一聲不響、聽政府胡爲、等學生出來號呼。假使中國有社會、決不會沒有輿論去監督政府。假使中國有社會、決不會糟到這個樣子。中國只有個人、有一堆的人、而無社會、無有組織的社會。（去年新潮一卷二號裏、我有一篇文、論這件事。）所以到現在不論甚麼事、都覺得無從辦起。

但中國今日何以竟成沒有社會的狀態？難道中國這個民族就是一個沒有組織力的民族嗎？我們就歷史上看起、這也有個緣故。當年中國政治的組織、中心於專制的朝廷、而文化的組織、中心於科舉、一切社會都受這兩件事的支配。在這兩件事下面、組織力只能發展到這個地步。專制是和社會力不能並存的、所以專制存在一天、必盡力破壞社會力。科舉更可使人在思想上不爲組織力的要求、也不能爲組織力的要求。所以造成現在這個一團散沙的狀態。我們請想想這個狀態、眞是根深蒂固的了。自然改他是難的。但在這個時候能不改他嗎？

(未完)

小說

◇義子(二)

俄國 Uladimir Korolenko著 沈穎譯

伊也不回答。這時年老的漁夫、露出懊惱的神色、已然走到我們面前；也不將網卸下來、站住、用那一雙朦朧的睡眼看着我、問道：『你是那裡的人？』

我答道：『尼日城的人。我想着住宿。』

『可以。請跟着我走。』

他向前走着、仿舊東倒西歪、彷彿要倒下去似的。

那個小女郎說道：『依然一個魚也沒有捕着。你看、他快要倒了、：：：：』

鄉下人一聲兒也不言語。我們走到一個小村落的街上。街上有一所小房子、窗戶向着河岸、後院直對着黑森森的叢林。

我想道：這是所幽靜的寓所。不由得看着自己冷峭的同行者。

主婦伊宛諾夫娜很殷勤的迎接出來。瞧那樣子伊還是個很年青的婦人、有種和藹、殷勤的態度、一雙慈善、美麗的眼睛、時時看着困倦的鄉下人、露出奸滑的笑容、和那個小女郎的雙眸相似。菲達拉慈很憂愁的坐在凳子上、鼻子裡發出歎聲。

主婦問道：『捕了多少魚呢？』伊和小女郎對視着、現出微微的笑容。『喽、你是個苦惱的漁夫、聽了我的話、總要比這好些。』

菲達拉慈很懊惱的答道：『只好剛從深淵裡出來、就想快去捕地。』『莫非又要整夜坐着嗎？』

『去、給我預備漁具。』

執拗的鄉下人站起、綏綏的從小房子裡走出來、主婦去準備晚飯。那個小女郎幫着母親。

我說道：『這個姑娘倒和你相似、只是眼睛和頭髮更顯得光亮些。』

伊微笑了笑、面色發紅了。

『那個老頭兒是你的丈夫嗎？』

伊的面色愈發紅了、一直紅到耳根、用那寬大的袖口掌着自己的面。

『是我的丈夫。他不算很老、歲數還沒有我大呢。做工和愁苦！現時他好像困倦的蒼蠅！大約有一個禮拜未曾睡眠了：要在那兒捕魚：：：：：：：：除過這個還有最使他悲傷的的、就是我們兒子的死。第二十年來、降世節的時候、我們的米深卡死去了。』

我很奇異的、看着伊那嫣紅的雙頰、問道：『第二十年嗎？』

『是、我已然四十二歲了：：：：無論誰也是不相信的：：：我也是陷在愁苦裡。我們流了有多少眼淚：：：：：上帝沒有再賜給我們一個兒子了。』

『那麼這個小女郎呢？』

『那個、不是你說：『相似』嗎？伊是天賜我的義子。』伊宛諾夫娜說着、很親愛的、用手撫着靠近伊的、小女郎的灰白色頭髮。『伊一直叫我媽媽、其實伊的生母還活着呢、但是好久了、伊將伊的生母叫做嬸嬸。我漸漸的教育伊。現時伊有兩個母親。伊對於我也算是兩個：一個算是天賜的女兒、一個可以說代替我的兒子米深卡：：：：』

伊嘆了一口氣、嫣紅的頰上、現出深愛的神色。用那織手理平了小女郎袖口上向伊壓緊了所現出來的皺痕。小女郎靜靜的、從下自上的、凝視着伊的面容、好像等待伊述說亡兒的事情。他那可愛的影兒、還深印在他母親的腦筋裡。

『他很美麗、很聰明的！不只我一個人那樣說、——誰知道了、誰都是很驚異的。有種愈快、沉着的談話、已然到了教育成熟的時期、誰還能比他更聰明呢：：：那些無關係的人聽了、不過搖一搖頭。若是允許這個少年長成了、父母看着他不知如何高興呢．但是上帝：：：：：』

伊垂下頭、將小女郎摟在懷裏、好像在伊這個地方的舊愁又發生了：：

『他躺在墓裡、我們已經哭的成了淚人了：：：以後在空虛的小屋裏、也是那樣——眞像是一生的光明從屋子裏飛出去了：：：：從那時起他使得我很悲傷的、——衰老了、眼光也黯淡無神了：：：這都是因爲流淚的原故。白天、恐怕人恥笑、在人前竭力忍耐着、到了夜間就強制不住了：：：我們只有哭泣和悲傷。衆人都說：『你們若不將自己的愛子、送到那個世界上去、你們那裡能變成這種樣子呢？』你說怎樣辦、心裏一些也不能舒展。已然過去五年了、未曾減輕一些：：：只有一天夜間 我稍爲睡熟了一會、聽得有個人在小屋裏行走：：：吹着我、也不知道用什麼吹、使得我不死不活的。『米深卡！是你嗎？』心理很痛苦的、好像受傷的鳥兒。他說道：『母親、是我。我到你這兒來、你聽着我說：你免不了深愁、不要使得心裏痛苦、不要戀愛我、也不要將無論誰都不放在心坎兒上在坎兒上呢！沒有你！看不見我的愛子：：：一生也不能免去深愁：：：『我自己哭起來、伸開手、但是我在小屋裏沒有看見一個人。菲達拉慈在那兒聽見了、便問道：『伊宛諾夫娜、你和誰說話呢？』我向他說道：菲達拉慈、我同一個人談話來。』我使禱告着上帝：：：懺悔我的罪惡：：：：：』

『第二天早晨、我們回憶起來、大爲醒悟了。覺得應當置一個義子、—米深卡也說過這種話、沒有什麼害處的。然而起初我很嫌惡這種思想。後來也慣熟了、不過還沒有答應菲達拉慈。他說：收留一個男孩。然而我不能那樣想。他只是想着將來得個幫手、但是我憶起米深卡、就很嫌惡所有的男孩。那裡還有像他那樣的一個人！只有護罵和拒絕收留他們。因此我們常常的計算、爭論、悲傷。但是上帝很憐憫我們：：：：：河外一個小村裡有個女郎：：：很貧窮的、受了許多的困苦、伊的家庭裡沒有和美的時候、繼母很暴虐的、將伊的光明都給隱蔽着了。上帝！那個女郎還要怎樣忍耐呢。你要知道、世上的繼母好的很少。按着現時的判斷起來、繼母對於那個女郎造下些罪惡。第一—不管理伊、第二：那個女郎由於這種不幸、在家裡沒有看見過喜樂的光明、便走到罪惡的路上去。世界上是一個生人、都想着歡樂。喽、我們姊妹盡相信別人家不好的、可那兒終身哭泣着、怨罵自己的女郎生了一個小女孩、伊的繼母逐伊出去、不收留那個小女孩。

我們村子裏有一個婦人遇見伊、說道：『我們村子裏菲達拉慈和伊宛諾夫娜正因爲自己的兒子悲傷。試將這個小孩送給他們。也許上帝斷定伊的命運、伊就許被收留在那裡：：：』

浪漫談

4

家鉞：住內府庫二十七號

那天刮大風、一陣一陣的灰塵、一陣陣的黃沙、好像萬馬奔騰、飛過墻去、這時候、天昏地暗、不見一人；Lover 問我道：這是京城嗎？還是蒙古嗎？

○

假使人類沒有征服自然的能力、沒有改善環境的本領、那末我們趁早兒不用做人、到那糞坑裡變做白胖胖的蛆婆、滾來滾去、豈不甚妙？但是也有什麼國家—五千年前的文明老國、也有什麼政府、又有什麼市政公所、連這小小的一座北京城、還使他整天穿着一件黃紗外套的黯汚了他的清白！

○

內府庫東、崇祝寺北、這一帶是灰先生的寄宿舍、志希的門口、尤其照顧、每當夕陽西下、吹起微風、車如流水、騾子如龍、灰先生就開跳舞會了！不到北京、不知風塵之苦；不到內府庫、不知道住在西城之樂、市政老爺也決不會一顧茅廬、或者這地不歸北京管、那末我們只有整天的飽嘗異味呀！我想搬家——爲呼吸起見、但是西鄰的戲子、東鄰的馬車夫、南鄰的老頭兒、北鄰的小菜鋪、又怎樣辦呢？

○

兩個大獅子前面、橫着廣而長淸而潔的大道、這豈不是西長安街嗎？總統府所在、何等尊嚴！

○

只聽見摩托車的笛聲、不見淸道夫的水聲、這豈不是東交民巷嗎？公使館所在、何等威風！

●

資本家的大柵欄一帶、毛洋人的東城一帶、由坎坷不平的北河沿向西進去的一個小巷——某將軍、新任某省督軍兼民政長的公館、多們寬大、多們潔淨、爲什麼呢？他們有錢、有勢力；按國內公法、照章是優待他們的。唉！只苦了僻巷的一些窮小子！

○

政府無心修道、小民無力搬家；灰先生最怕的：總統府前的潑水夫、東交民巷的高房子、某闊人門口的大楊柳樹；他最能欺服的：崇祝寺的羅志希、內府庫的我、戲子、馬車夫、小菜鋪、和隔院的老頭兒、還有一些僻巷的窮小子、

○

但是志希快往外國了！我也快要搬家了！其餘不能出洋不能搬家的平民只好請你們『飽嘗異味』啊！

願 館 體

報界鉅子孫灌夫先生　學識兼優望名素著　津沽社會婦孺皆知　孫君在津辦報多年
以筆代舌　不啻苦口良言　維持風正化人心　孫君著作日日流行社會　友津沽同胞受益良
多矣　孫君曾自述其生平略史　規照錄之以供案牘勞心者之研究　彼時年方二十餘歲　鄙人
於庚子年間　蒙五省援軍行營營務處　派充隨辦營務　差使　介意　是年　日辦
馬爲常勞碌　西夜不安枕　時有遺精之症

錯錯錯

若染陰虛無藥不必求醫服此項藥

邇年以來妓館林立藥戶納捐市廛日尙繁華花柳病症日見增多花界
館實爲產生花柳嚗毒之製造廠無論何界均以冶遊爲應酬所必需每每於遺
彼逸快樂之間不知不覺之中爲外毒所沾染日後發現各種毒症輕者淋濁
醉魚口便毒重者楊梅惡瘡等症患者每多耽延隱蔽不治忍痛耐苦每每不敢
求張日治時又不細擇良藥即爲倒提遂誤不過暫愈一時大保好五日入除根之各種劣藥
之不知該藥非爲藥價甚即於前者十倍豈不險哉轉生各種延三
且中及二次發現甚者絕嗣斷種多年不止之淋濁本醫生猛烈秘製
仰恐傳染妻子無論新久輕重各種淋濁毒氣入腦入骨筋濁不止
後患險大症風火虛寒白濁梅毒小便腫疼天然秘製
到尿管刺疼疑爲腐爛楊梅結毒入骨入濁毒不止
及發破爛升喉染胎毒速速服此丸即可除根
丸婦女小兒傳染二十餘載凡用此丸者可保限日不沉
遐自問世以來近有無恥奸商以惡劣假貨冒充此丸誤人生命實堪痛恨
藥遍馳名諸君請認明此天然療毒丸上有蘭蝶商標仲友文秘製之字樣庶不致誤也

▲今將主治各症開列於左

一治沾染花柳之白濁　一治便前便後尿管刺癢之白濁
一治多年不止之白濁　一治思慾不遂手淫過度之白濁
一治夢遺滑精及不夢而遺　一治風沙火石各種赤白淋症
一治梅毒未發出者　一治楊梅結毒已發出者
一治魚口便毒橫痃下疳　一治頑毒入骨骨痛手足麻木
一治梅毒遍身四肢倦怠　一治結毒頭痛眼花耳鳴耳聾

以上各症無論新久輕重已服多種劣藥不效者一投此丸莫不立奏奇效應驗如神
▲定價每瓶一元每六瓶五元　▲經售處　北京大柵欄路南華美大藥房　天津及各
大藥房　東四瑞豐　天安市場瑞華大藥房　西單牌樓亞洲藥房　天津單街子
老德記大藥房　奉天鐘樓南中西大藥房　西門內老德記大藥房　一保
定府西街華英大藥房　張家口怡安街葆記藥房　山東濟南西
瓶每打十元　外埠函購原局回件
外加郵費一角五分

仲友文活胃舒肝丸　仲友文秘製活胃舒肝丸主治男女老幼肝鬱不舒
氣鬱煩悶暴怒傷肝情志不遂勞心過度心胃刺痛胸脅串痛怒氣結胸肚腹
膨脹皮胃嘈吐噯氣吞酸倒飽嘈雜食不消化食稀物傷酒傷食吐痰吐水脹
一元每打十元　北京大柵欄定美大藥房　東四瑞豐　張家口怡安街葆記
天津單街子老德記　西四南大街　東安市場瑞華　奉天鐘
秀房藥　西街華英　每瓶

面帶怒容心緒惡劣均因腸胃不舒肝火上升之故是以腸內阻滯肝經失調各形容難明喜樂矣平肝妙藥
以及療治大便秘結之要藥首推紅色清導丸乃是微利平肝潤腸之聖藥也即如東三省康平縣拉沁屯
天福長號陳紹舜先生來函云鄙人曾患頭目昏眩肝火上升食不甘味面色暗滯面起紅瘰舌出厚苔後
踵而起皆因久染大便詰塞之患故也每逢旬日方能大便一次便門痛極困頓情狀非一言所盡即書試各
藥毫無功效及試服清導丸即覺腹腸舒暢胃口增進服用未幾霍然全愈大便通暢面上紅瘰條忽醫失章
廉士大醫生紅色清導丸凡經售西藥者均有出售或直寄郵票大洋六角至上海四川路韋廉士醫生藥局
原班郵送一瓶可也

此丸揀選珍貴藥品製煉而成性極和平見功甚速專治花柳淋濁或膀胱積熱濕熱以及體虛腎弱致成諸
淋者連服此丸數日無不立見奇功眞乃神奇效之聖藥也主治染患花柳之淋濁小便紅濁尿管刺痛之
淋濁便前便後帶白之淋濁下元虧損腎虧之淋濁體虛不肉使虧之淋濁服此丸其效如神服法每日服三

因公積勞成疾

縣知事周瓊釗曾因操勞過度腦筋衰殘服用韋廉士大醫生紅色補丸身體復元精力強健矣
周君勛白官印瓊釗現任福州城內四川會館歷任福建延平順昌縣知事泉州南安縣知事其來函云僕
去夏承乏南安値匪氛遍境籌防籌欵寢饋難安自夏徂冬積勞成疾遂得頭眩失眠之症每一舉發則汗
出如雨人事不知延醫療治不能見
效因辭職回省就醫友人余伯甫君
謂僕操勞過度以及腦筋衰殘心血
太以韋廉士大醫生紅色補丸補養
精神消除百病勸僕購服甫服一申
頓見昏眩略減再服則神氣清寧三
服前症爽然若失連服數星期非特
體質漸次復元即步履亦覺輕便始
信此藥功效之大足以壽世壽人也
爰登報端聊誌謝忱並以告世之同
病者大抵人民之患腦疲血薄者往
往各季尙可免支惟夏令則難以支
持矣雖然如此惟服用韋廉士大醫
生紅色補丸無春夏秋冬四季之分
別長年均可取服也曾經療治　血
薄氣衰　腦筋衰殘　少年斷傷　胃不消化　瘋濕骨痛　臂尻酸楚　筋系刺痛　山嵐瘴癘以及婦
科各種疾病尤見神效凡經售西藥者均有出售或直向上海四川路九十六號韋廉士醫生藥局函購每
一瓶英洋一元五角每六瓶英洋八元郵力在內

此奉送之衛生小書有益於閣下能令閣府安康也

其書名曰延齡妙術以及衛生妙訣各種要言如欲索取即須寄一明信片至以上所列地址原班郵送不取分文

五淋白濁　花柳梅毒各症

樂山清血搜毒丸

樂山淸血搜毒丸乃經內務部批准立案並在農商部暨地球商國
註冊自發售至今已歷二十餘年矣功效神驗久爲世界同人
待聲言竟有射利之徒仿造此丸以魚目混珠於是奸商學子夫
之伎倆影射標牌冒充其混此丸有之本醫士特聲明附入
不只爲譚名響起見恐肆其奸欺有危險之處屢屢故細辨勿被
跡士小照幷雙地球商標以杜魚目混珠本醫士亦詳細辨之
膺品所欺　本醫士幸甚
花柳之毒　最易傳染　惠顧者重者楊梅惡瘡延蔓
早療治　久染毒攻心　輕者淋濁之中梅毒秘製清血全身
已身　傳染妻子　骨髓之危險　梅士倒發搜毒
患常年　鼻梁塌陷　毒害未淨　本醫中毒丸小
爛升喉　門淋濁　年累月　或攻骨或楊血肺髮落則
愈屢犯　搜掃清除綿或不療清者居春令必中臟脫或屢傷
證血內毒根　經　此毒淸無後患之虞也　服此丸能將骨屢破

▲樂山清血搜毒丸主治各症

傳染花柳淋濁　下元虧損淋濁　虛寒不固淋濁　小便瀝痛淋濁
便前淋濁　便後淋濁　尿管刺痛　時流時止淋濁　風火淋濁　沙淋　石淋　赤白淋濁
楊梅結毒　已發出者　楊梅入骨　筋骨疼痛　各種疔毒惡瘡
楊梅未發　梅毒遍身　魚口便毒　下疳　橫痃　偏身紅疹
傳染婦女及小兒胎毒各症　梅毒　小便淋痛　淫瘡痔漏　白濁遺精

每瓶洋一元　每打洋六元　大瓶洋二元　每打十二元正

總經理處　前門外觀音寺中間華英大藥房
北京前門外觀音寺東中英藥房　西單牌樓英美藥房　東安市場勸業場內
瑞華藥房　東四牌樓北瑞豐藥房　西四牌樓寶光藥房　天津單街
老德記藥房　東四牌樓西街英藥房　張家口怡安街葆記藥房　奉天
天津鐘樓南中西藥房　濟南府老德記藥房　太原府中西藥房
中法藥房　營口西魚市五洲藥房　外埠函購原班寄奉　開封府
一瓶至一打均照原價　外加郵力二角　無論購藥

搜毒丸　近有無恥奸商仿造僞製或抄錄本醫士仿單或影射相同
請認明螺絲蓋玻璃瓶底鑄有樂山二字　樂山清血
搜毒丸　並有雙地球商標　本醫士小照方爲眞品　庶不致受無
恥奸商僞藥欺騙也

腎虧體弱腰膝痠痛

夫人身欲得養生之要訣者惟腎經
一部最有重大關係如腎經強壯
氣血自然充足精神必定環生百
病無從侵入故體質依腎爲根本
人當以保腎補腎爲前提若內腎虧
損初覺頭常眼花、耳鼓蟬鳴微受
辛勞脊背即作酸痛步履爲之艱難
行動心跳動作氣喘陽物萎縮夢
遺滑精揆之理由皆因先天不足
後天虧損過早幼稚婚娶不知節
慾久而喪失本源不但百病易生
甚至絕嗣斷種本醫士秘製補髓壯
力丸功用補腎保腎添精補
體興陽固本誠腎部之至寶也
樂山補腎壯力丸主治各症
老年房勞精衰過度精冷陽物萎縮
赤白淋濁精神困倦頭暈眼花
行動心跳動作氣喘耳鳴耳聾
腰膝酸疼風濕癱瘓手足麻木
步履艱難身懶惰各症
形容枯瘦不安寐肢無力
五勞七傷婦女虛損
赤白帶下胃口呆滯諸腎虧
一元六瓶五元念餘載月症
問世以來已下千樂山各補
惠函澄書不逃數載矣遠近屢蒙
名勿待贅名僞造有無恥奸徒久已
壯力丸購認明螺絲蓋貨冒充
堪痛恨賜購認明美玻璃
瓶
樂山補腎壯力丸並雙地珠商標
不受無恥奸徒欺騙也
原局寄奉除樂定價外埠函購外加郵費
角經售處請閱下文廣告內詳明

樂山潤肺止咳化痰丸

咳嗽一症發於肺部肺爲氣管之首最爲嬌嫩
肺屬金畏火者也上連咽喉下通心肝或內
吸爲出入之總關然偶過感冒而致風寒咳嗽或外
受鬱火或因氣逆或操勞過度肺必患咳初
得者若不速治日久脾胃衰敗精神消耗內
養生之津液爲痰呼吸不通氣管閉塞此
通漸成癆瘵之症豈不危險哉本醫生秘製不
丸功能潤肺淸痰止咳定喘順氣開胸
應驗如響主治各症列下初起傷風咳嗽氣逆咳嗽感冒
肺寒咳嗽內逼鬱火肺熱咳嗽痰中帶血呼吸不還
操勞過度咳嗽無痰干嗽氣喘氣逆咳嗽
氣管壅閉不通各種痰飲哮喘破金失音咽喉
喉痛胸悶欬嗽夜不安眠
論男女老幼遠年近日新久經年
勞傷咳嗽　雜症　痰喘咳嗽　多年不愈
老年咳嗽或陵節令必犯　諸般咳嗽

▲價目每盒大洋一元六角　大洋五

惠顧務望認明樂山潤肺止咳化痰丸雙地球商標方不受他種劣貨矇騙也

▲經售處
樂山補腎壯力丸　樂山潤肺止咳化痰丸
前門外觀音寺中間華英大藥房
東安市場勸業場瑞華　西四牌樓寶光藥房
東四北瑞豐藥房　天津老德記藥房　奉天中西藥房
濟南老德記　太原中西藥房